



ر ف ر 2580

A/2

0589



التوزيع : عام
E/ECWL/74

١١ نيسان / ابريل ١٩٧٩

الاصل : بالانكليزية

الأمم المتحدة

المجلس الاقتصادي والاجتماعي

اللجنة الاقتصادية لغربي آسيا

الدورة السادسة

٢٨ نيسان / ابريل - ٥ أيار / مايو ١٩٧٩

بغداد ، العراق

البند ٩ من جدول الاعمال المؤقت

برنامج العمل والاولويات

١٩٨٠ - ١٩٨١

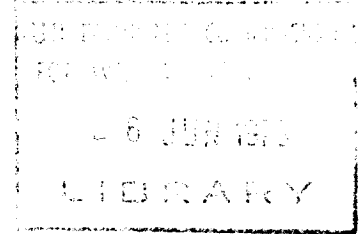

79-2500

المحتويات

صفحة

١	مقدمة
	البرامج
٩	١- الادارة والتنظيم التنفيذي
١٩	٢- الزراعة والمنتجات الحراجية
٣١	٣- التشغيل الانمائي والاستقطاب والسياسات الانمائية
٤٣	٤- المستويات البشرية
٥٣	٥- التنمية الصناعية
٦٥	٦- التجارة الدولية
٧٣	٧- العمل والادارة والاستخدام
٨١	٨- الموارد الطبيعية
٩٧	٩- السكان
١٠٩	١٠- التمويل والادارة الانمائيان
١١٧	١١- العلم والتكنولوجيا
١٢٩	١٢- التنمية الاجتماعية
١٤١	١٣- الاعضاءات
١٥٣	١٤- النقل والمواصلات والسياحة
١٦٣	١٥- ادارة نشاطات التعاون التقني
١٦٩	١٦- الشركات عبر الوطنية

مقدمة

ألف - اعادة تشكيل الهيكل التنظيمي للأمانة التنفيذية

١- بناءً على طلب الأمين التنفيذي، قامت دائرة التنظيم الإداري باستعراض تنظيم الأمانة التنفيذية للجنة الاقتصادية لغربي آسيا في مطلع عام ١٩٧٨ (التقرير رقم ٢-١٩٧٨) . وقد استهدفت عملية الاستعراض "تحسين الهيكل التنظيمي للأمانة التنفيذية للجنة في ضوء برنامج عملها الحالي والمستقبلي".

٢- يتضمن المرفق ٣ من هذا التقرير هيكلًا تنظيميًا جديدًا لفترة السنتين ١٩٨٠-١٩٨١ (صورة مرفقة) . وهو يستتبع التغييرات التالية:

(١) تغيير اسم وحدة البرامج والتنسيق إلى وحدة تخطيط وتنسيق البرامج،
وانشاء:

(٢) وحدة لتقويم البرامج

(٣) شعبة للتنمية الاجتماعية والسكان

(٤) شعبة للمستوطنات البشرية

(٥) شعبة للإحصاءات

(٦) وحدة لتنسيق شؤون البيئة

(٧) شعبة للتعاون التقني

(٨) قسم للتجهيز الإلكتروني للبيانات

وقد أخذت الميزانية البرنامجية المقترحة للفترة ١٩٨٠ - ١٩٨١ بحسب الاعتبار الهيكل التنظيمي الجديد .

المرفق ٣ *

الهيكلي التنائيمي لفترة السنتين ١٩٨٠-١٩٨١

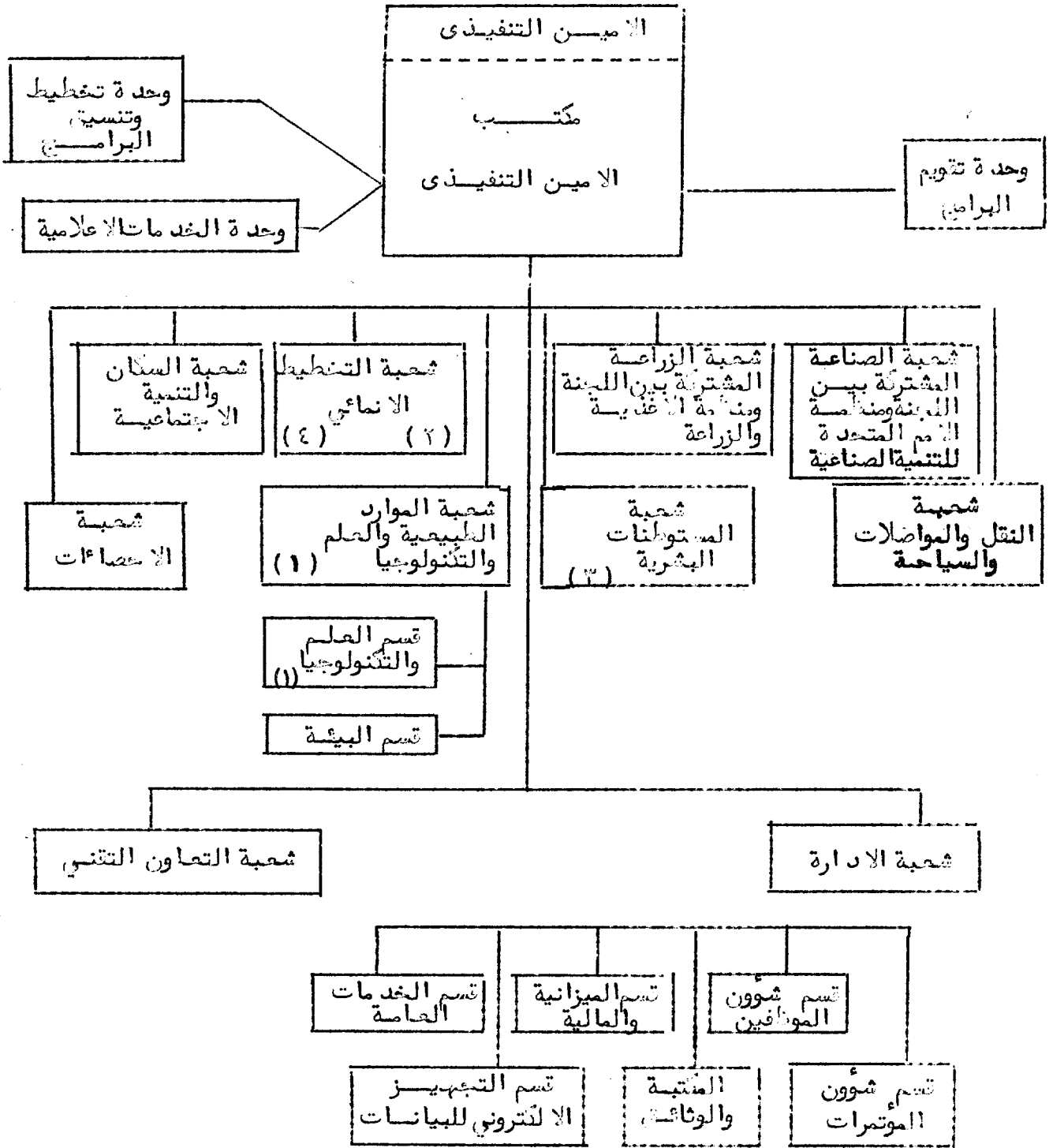

سيتم تشكيل مجموعات عمل متعددة الاختصاصات حسب الضرورة للقيام بالبرامج التالية:

- ١- العلم والتكنولوجيا
- ٢- الشرائع عبر الوطنية
- ٣- المستوطنات البشرية
- ٤- التجارة

* المرفق ٣ من "استعراض تنائيمي اللجنة الاقتصادية لغربي آسيا". دائرة التنائيمي الاداري. التقرير رقم ٢ - ١٩٧٨.

باء - البرامج

٣- سوف تستمر اللجنة الاقتصادية لغربي آسيا في فترة ١٩٨٠ - ١٩٨١ ، في الاضطلاع بالمسؤوليات الرئيسية التي اضطلعت بها في فترة ١٩٧٨ - ١٩٧٩ . وعليه ، فان اللجنة ستضطلع بـ ١٣ برنامجا فنيا بالاضافة الى برنامج الشركات عبر الوطنية اثناء فترة العيزانية البرنامجية ١٩٨٠ - ١٩٨١ .

٤- تعزيز البرامج الفنية

سوف يتم التركيز اثناء العيزانية البرنامجية ١٩٨٠ - ١٩٨١ بشكل خاص على المجالات التي أوصت دائرة التنائم الادارى بتعزيزها ، أو على المجالات التي ركزت عليها بشكل خاص قرارات اللجنة . وفي المجالات الاخرى ، يتوافق هذا التركيز مع الاولويات التي حددتها الجمعية العامة بمقتضى سياستها الخاصة بالميزانية لفترة ١٩٨٠ - ١٩٨١ . وعلى هذا الاساس اقترح تعزيز المجالات الفنية التالية :

(أ) برنامج الاحصاءات (وظيفة واحدة من الفئة الفنية ووظيفتان من فئة الخدمات العامة) بحيث تتم تلبية المتطلبات الاساسية للامانة التنفيذية وتلبية احدى الاولويات القصوى في المنطقة ؛

(ب) برنامج التخطيط الانمائي والاسقاطات والسياسات الانمائية ، بحيث يجرى ، عملا بقرار اللجنة رقم ٤٨ (٤) ، القيام بال مسح الاقتصادى لمنطقة اللجنة الاقتصادية لغربي آسيا ، الذى يعتبر وظيفه رئيسية من وظائف لجنة اقتصادية . (وظيفة واحدة من الفئة الفنية ووظيفتان من فئة الخدمات العامة) .

(ج) برنامج الموارد الطبيعية (وظيفة من فئة الخدمات العامة حتى يتم الاسراع في تنفيذ متطلبات هذا البرنامج .

٥- تأسيس نشاطات جديدة

لقد أظهرت اعمال اللجنة الاقتصادية لغربي آسيا طوال خمس سنوات الحاجة الى الاهتمام ببعض المهام الاساسية بحيث يتمزز التطوير والتنفيذ الفعال للبرامج الفنية لـ ١٤ لجنة . لذلك ، فقد نصت الميزانية البرنامجية ١٩٨٠ - ١٩٨١ على مباشرة أعمال

تقويم البرامج والمشاريع (وظيفية واحدة من الفئة الفنية ووظيفة واحدة من فئة الخدمات العامة) كما نصت على متابعة نشاطات تنسيق شؤون البيئة خلال عام ١٩٨٠ . وتمول هذه النشاطات منذ عام ١٩٧٩ لفترة أولية من قبل برنامج الامم المتحدة للبيئة (وظيفتان من الفئة الفنية ووظيفة واحدة من فئة الخدمات العامة) .

٦- على أساس الاحتياجات المشار إليها آنفا من أجل تعزيز المجالات الفنية والقيام بنشاطات جديدة ، يتألف الحدد الاجمالي للوظائف الجديدة المطلوبة من ٣ وظائف من الفئة الفنية و ٦ وظائف من فئة الخدمات العامة .

٧- اعادة توزيع الموظفين

لقد تم اجراء تحليل دقيق لجميع البرامج للوقوف على امكانية تلبية الحاجة الى تعزيز النشاطات القائمة والقيام بنشاطات جديدة عن طريق اعادة توزيع الموظفين العاملين في النشاطات التي يمكن انهاءها أو التي يمكن اعتبارها ذات فائدة هامشية . وبإلحاح في هذا الصدد أن جميع البرامج تقريبا قد بلغت مرحلة الانطلاق فقط أثناء الميزانية البرنامجية ١٩٧٨ - ١٩٧٩ (بعد عودة الامانة التنفيذية من عمان الى بيروت في عام ١٩٧٧ على أثر الحرب الاهلية اللبنانية) . ومن الممكن فقط خلال فترة ١٩٨٠ - ١٩٨١ ، أن تبلغ غالبية البرامج مستواها الطبيعي حيث يرتقب القيام بسلسلة كاملة من النشاطات التي تتناول التدابير العملية الخاصة بالتعاون الاتلمي . وهكذا ، فان اعادة توزيع الموارد في هذه الظروف من شأنها أن تلحق الضرر بالبرامج الانمائية في المرحلة الدتيقة التي تمر بها . الا أنه يمكن القيام باعادة التوزيع في مجالين اثنين هما نقل (د-١) من برنامج التنمية الاجتماعية الى برنامج النقل والمواصلات والسياحة ، ونقل موارد (وظيفة ف-٣) من الموارد الطبيعية الى برنامج العلم والتكنولوجيا . وتجدر الاشارة فيما يتعلق باعادة التوزيع الى أن الاقتراحات الواردة في الميزانية البرنامجية ١٩٨٠ - ١٩٨١ قد نصت على تنظيم اعادة التوزيع في عدد من البرامج التي سبق لها أن تأثرت خلال فترة ١٩٧٦ - ١٩٧٧ واعترفت بذلك اداريا شعبة الميزانية في الميزانية البرنامجية ١٩٧٨ - ١٩٧٩ . وتبقى اعادة التوزيع هذه بحاجة الى تأكيد ، وهي لهذا الغرض معروضة في الاقتراحات الواردة في الميزانية البرنامجية ١٩٨٠ - ١٩٨١ .

جيم - الموارد

٨- ان الاقتراحات المتضمنة في الميزانية البرنامجية ١٩٨٠ - ١٩٨١ ، التي تشكل نموًا حقيقيًا متواضعًا ، قد تم وضعها بعد تحليل دقيق للمتطلبات من الموارد ، ومع أخذ السياسة العامة للميزانية للفترة موضوع البحث بعين الاعتبار . والعامل الرئيسي الذي يركز عليه اقتراح الزيادة في الميزانية لفترة ١٩٨٠ - ١٩٨١ هو أنه من المحتمل أن اللجنة الاقتصادية لغربي آسيا لم تبلغ مستوى عملها الطبيعي بعد . وقد تم الاقرار بهذه الحقيقة في مناسبات عديدة . وتجدر الإشارة في هذا الصدد الى قرار اللجنة الخامسة المتعلق بالميزانية البرنامجية للجنة لفترة ١٩٧٨ - ١٩٧٩ ، الذي يوصي بأن "يقوم الامين العام باستعراض أوضاع اللجنة الاقتصادية لغربي آسيا ، وان يطلب ، اذا دعت الضرورة ، مخصصات إضافية في عام ١٩٧٨" ، (المرجع : الجلسة الثالثة والاربعون للجنة الخامسة ، ١٦ تشرين الثاني / نوفمبر ١٩٧٧) . ومنذ أن اتخذ هذا القرار بعد وقت قصير فقط من عودة الامانة التنفيذية الى بيروت ، ارتوى من الافضل عرض الاوضاع الخاصة للجنة الاقتصادية لغربي آسيا لمناسبة تقديم الميزانية البرنامجية لفترة ١٩٨٠ - ١٩٨١ . وعليه ، فاذا كان من الممكن تطبيق اسلوب انعدام النوب بالنسبة لمنظمة قائمة وتعمل منذ سنين عديدة وتتوفر لديها "الادوات" والموارد المناسبة ، فمن الصعب تطبيق هذا المعيار الثابت وهذه المبادئ على منظمة فتية كاللجنة الاقتصادية لغربي آسيا ، التي يكاد أن لا يكون لديها ، بالنسبة لكثير من البرامج ، أية أسس على الاطلاق . ومن هذا المنطلق تم وضع الميزانية البرنامجية المقترحة ١٩٨٠ - ١٩٨١ وجرى تضمينها الطلب بانشاء وظائف جديدة .

٩- ان المقترحات المتضمنة في الميزانية البرنامجية لفترة ١٩٨٠ - ١٩٨١ لا تعكس المتطلبات الاضافية الناجمة عن تطبيق اللامركزية في نشاطات اللجان الاقليمية في اطار العملية الشاملة لاعادة الندايم الهيكلية . ومن المرتقب في اجتماع الامناء التنفيذيين في الرباط ، في أواخر شهر آذار/مارس ، ان تؤدي المداولات مع مقر الامم المتحدة الى التوصل الى مقترحات معددة تتعلق بالميزانية البرنامجية ، وتدرج في الاقتراحات الخاصة بالميزانية البرنامجية للجنة لفترة ١٩٨٠ - ١٩٨١ .

١٠- السفر

لقد اقترحت زيادة كبيرة على صعيد سفر الموظفين . وتدرت الحاجة الى سفر الموظفين بناء على الحوامل التالية : يعود تاريخ انشاء اللجنة الى عام ١٩٧٤ فقط ، لذا فمن الواضح ان الحاجة تدعو بصفة خاصة الى اقامة علاقات وثيقة مع الدول الاعضاء في مرحلة انطلاق هذه المنظمة . وينبغي الا يخيب عن بالنا في هذا الصدد أنه ليست لدى اللجنة

حتى الآن هيئات فرعية . وعليه فان سفر الموظفين يشكل في الوقت الحاضر وسيلة الاتصال الوعيدة على المستوى الفني مع الدول الاعضاء . وسبب العوائق المالية ، لا يمكن استكمال وسائل الاتصال الاخرى ، لاسيما الاجتماعات على شكل مجموعات خبراء متخصصين ، على نطاق أوسع . ومن المتوقع مع ذلك ، أن تتبدل هذه الاوضاع تدريجيا اثناء فترة الميزانية البرنامجية ١٩٨٠ - ١٩٨١ . كما ينبغي الا يغرب عن بالنا أيضا أن الموارد المالية المتاحة للسفر في مبعثات رسمية خلال ١٩٧٨ - ١٩٧٩ ، قد بلغت حدا أدنى بالمقارنة مع نفقات السفر في منطقة اللجنة الاقتصادية لآسيا . وتجدر الاشارة في هذا الصدد الى أن بدل الإقامة اليومي في معظم بلدان منطقة اللجنة هو من أعلى المعدلات في العالم . وقد خصص لبرامج كثيرة تضم من ٣ الى ٥ فنيين اثناء فترة السنتين ١٩٧٨ - ١٩٧٩ حدا أدنى من المبالغ (٢٧٠٠ دولار) فقط تتيج القيام بزيارات الى ما بين ٣ و ٦ بلدان في المنطقة من قبل موظف واحد فقط يعمل في البرنامج . وبالتالي فان مستويات الموارد المالية المتوفرة للسفر لم تشكل أساسا مناسبيا لبلوغ مستوى مقبول من التنفيذ بالنسبة الى معظم البرامج .

١١ - الخبراء الاستشاريين

يبلغ مجموع المبالغ المطلوبة للخبراء الاستشاريين ١١٩٥٠٠ دولار مما يشكل زيادة طفيفة عن المخصصات لفترة ١٩٧٨ - ١٩٧٩ التي بلغت ١٠٣١٠٠ دولار . وغاية كل الطلبات المتعلقة بالخبراء الاستشاريين بمقتضى البرامج المختلفة ، هي توفير بعض العناصر المتخصصة في مختلف عناصر البرامج .

دال - الاولويات

١٢ - تجدر الاشارة الى أنه لا يمكن داءما تحديد مدى ارتفاع أو انخفاض عناصر البرامج في سلم الاولويات عملا بالتعليمات الدقيقة . ومرد ذلك الى صغر حجم معظم البرامج التي تتوزع الى عناصر برامج تشكل في جميع الحالات تقريبا أكثر من نسبة ١٠ بالمائة من مجموع الموارد المتوفرة للبرنامج المعني . وعليه فان العلامات النجمية تعتبر دليلا على الاولوية ، من زاوية مطلقة ، في نطاق البرنامج . والعلامة النجمية الواحدة تدل على عناصر البرنامج ذات الاولوية القصوى ، في حين تدل العلامتان النجميتان على الاولوية الدنيا .

١- الإدارة والتنظيم التنفيذي

UN-J-10-110

ملاك البرناج

(الأحتياجات من وظائف الفئة الفنية وفئة الهندسات المسامة)

الروسة التنظيمية : اللجنة الاقتصادية لفرعي آسيا
البرناج : الإدارة والتنظيم التنفيذي - 110

المجموع	المصانر الخارجة عن الميزانية	الميزانية المسامة	الفئة الفنية
1981/1980	1979/1978	1981/1980	1979/1978
1	1	1	1
-	-	-	-
1	1	1	1
1	1	1	1
3	2	1	2
4	4	1	3
1	1	1	1
1	1	1	1
			(P=2/1 ، 1/2) ف
12	11	* 2	10
			المجموع
10	9	* 1	9
			فئة الهندسات المسامة
22	20	3	19
			المجموع الكلي

(*) يخص الوظائف الخارجة عن الميزانية لعام 1979 فقط
(**) يخص الوظائف الخارجة عن الميزانية لعام 1980 فقط

الادارة والتنظيم التنفيذي UN-J-10-110

ألف - البرنامج

١- يعكس البرنامج المقترح للادارة والتنظيم التنفيذي، بالمقارنة مع الميزانية البرنامجية السابقة ١٩٧٨-١٩٧٩، بعض الزيادة والتوسع في وظائف الادارة التنفيذية.

٢- ان التغيير التدريجي في اتجاه برامج اللجنة هو عامل رئيسي من العوامل التي يركز عليها توسيع نطاق الوظائف التنفيذية. فبينما كانت برامج اللجنة في الميزانيات البرنامجية السابقة تتميز بصورة رئيسية بالتحليل الاقتصادي العام والمسوحات وجمع البيانات، فان الميزانية البرنامجية المقترحة لفترة ١٩٨١-١٩٨٠ موجهة بشكل خاص نحو النظر بشكل متعمق في ترتيبات التنمية التعاونية الممكنة بين الدول الاعضاء. وسيوفر انشاء هيئات فرعية للجنة، وهي موضع بحث الآن عملا بقرار اتعده اللجنة، قوة الدفع اللازمة للمزيد من تطوير مختلف برامج الامانة التنفيذية.

٣- ان الطابع المتغير لبرامج اللجنة، بعد ست سنوات من انشائها، الى جانب تزايد المسؤوليات الموكولة اليها لناحية لامركزية الوظائف والنشاطات البرنامجية، قد تطلب مزيدا من التركيز على تخطيط وتنسيق وتقييم البرامج. وبالإضافة الى ذلك، فان اتساع الابعاد البيئية للتنمية تطلب زيادة في نشاطات التنسيق على صعيد البيئة.

٤- ويتضمن البرنامج المقترح للادارة والتنظيم التنفيذي بين البرامج الفرعية الخمسة

التالية:

- (١) مكتب الامين التنفيذي،
- (٢) امانة سر اللجنة،
- (٣) وحدة تخطيط وتنسيق البرامج،
- (٤) وحدة تقييم البرامج،
- (٥) وحدة التنسيق الخاصة بالبيئة.

٥- وفيما يلي وصف للبرامج الفرعية الخمسة وللنشاطات التي يجري الاضطلاع بها بمقتضى هذه البرامج الفرعية.

٦- البرنامج الفرعي (١١) : مكتب الامين التنفيذي.

- (أ) موارد البرنامج : الميزانية العادية ٥٢٩٧٠٠ دولار
- (ب) المرجع : لا ينطبق
- (ج) عناصر البرنامج :

يعنى الامين التنفيذى والموافقون الملحقون به مباشرة ، بتوجيه السياسة العامة وأعمال
التنظيم والتوجيه اللازمة لتنفيذ البرامج التي تقع في نطاق مسؤوليات اللجنة الاقتصادية لغربي
آسيا .

٧- البرنامج الفرعى ١١٢ : امانة سر اللجنة .

- (أ) موارد البرنامج : الميزانية العادية ١٤٦٦٠٠ دولار
(ب) المرجع : لا ينطبق ،
(ج) عناصر البرنامج :

يعالج امين سر اللجنة القضايا المتصلة بالهيئة التشريعية ، والهيئات
الفرعية للجنة اذا تم انشاؤها . وهو يقوم أيضا بمساعدة الامين التنفيذى في مجال العلاقات
الخارجية مع الدول الاعضاء ، ومع الدول الاعضاء في الامم المتحدة والتي ليست اعضاء في اللجنة .
كما يعنى بالقضايا القانونية .

٨- البرنامج الفرعى ١١٣ : تخطيط وتنسيق البرامج .

- (أ) موارد البرنامج : الميزانية العادية ٣٩٧٦٠٠ دولار
(ب) المرجع : لا ينطبق ،
(ج) عناصر البرنامج :

لقد جرى الاضطلاع بمهمات وحدة تخطيط وتنسيق البرامج في السابق من
قبل وحدة البرامج والتنسيق . وقد أوصت دائرة التنظيم الادارى على اثر ما قامت به من "استعراض
لتنظيم الامانة التنفيذية للجنة الاقتصادية لغربي آسيا " (التقرير رقم ٢ - ٧٨) باعادة تسمية
هذه الوحدة بحيث تعكس الحاجة الى تعزيز وظائفها في مجال تخطيط البرامج وتوزيع المخصصات
المالية لها . وقد ازدادت نشاطات هذه الوحدة المتعلقة بتخطيط البرامج اثناء فترة الميزانية
البرنامجية العالية زيادة جوهرية . وتطلبت الطبيعة المتغيرة لبرامج اللجنة تركيزا اكبر على
التنسيق بين مختلف الشعب الامرى الذى يتطلب أجهزة تنظيم مثل فرق العمل وصلات الوصل .
وحيث ان توصيات دائرة التنظيم الادارى تم انشاء فرق عمل وصلات وصل من هذا النوع . وستكون
هناك حاجة اكبر الى المزيد منها اثناء فترة الميزانية ١٩٨٠-١٩٨١ في مجالات مختارة من
أولويات اللجنة . وقد أصبح التنسيق مع المنظمات الدولية الاخرى ، وبصفة خاصة مع المنظمات
الاقليمية العربية ، امرا محتملا . ولتحقيق هذا التعاون والتنسيق تم عقد ما مجموعه ١٥ اتفاقا
أو مذكرة تفاهم أو هي موضوع بحث مع المنظمات الاقليمية العربية . وسيحتاج الامر ، خلال فترة
ميزانية ١٩٨٠-١٩٨١ ، الى التركيز بقدر اكبر على أعمال المتابعة وعلى الاشكال العملية
لتنفيذ روح الاتفاقات المعقودة . ومن المتوقع ان يزداد دور هذه الوحدة لتصبح أداة التماس
الاموال في الامانة التنفيذية ويجرى تدريجيا تطوير وسيلة استراتيجية محسنة لاجتذاب المساهمات
من الحكومات الاعضاء والمتبرعين الآخرين . ويطلب الى هذه الوحدة بشكل متزايد تنفيذ
قرارات تتصل بالوظائف المناطة بها مثل القرار ٥٤ (هـ) المتعلق بالتنسيق الاقليمي والقرار

٦٣ (٥) المتعلق بإنشاء هيئات فرعية، وكل منهما يتطلب إجراء دراسات معمقة ومشاورات مكثفة مع المنظمات الإقليمية والدول الأعضاء. وبالإضافة إلى ذلك، توكل إلى هذه الوحدة مسؤوليات رئيسية تتناول تعزيز التعاون الاقتصادي والتقني بين البلدان النامية، وهو نشاط من المتوقع أن يكتسب قدراً أكبر من الزخم أثناء فترة الميزانية البرنامجية ١٩٨٠-١٩٨١.

٩- البرنامج الفرعي ١١٤: تقييم البرامج

(أ) موارد البرنامج: الميزانية العادية ٦٤٩٠٠ دولار

(ب) المرجع: لا ينطبق،

(ج) عناصر البرنامج:

لقد بلغت برامج اللجنة مرحلة أصبح فيها إدخال وظائف التقييم أمراً أساسياً. ومقتضى توصيات دائرة التنظيم الإداري، يقترح أن تكون الوظائف الجديدة خارج نطاق وحدة تخطيط وتنسيق البرامج. بسبب نشاطات التماس الأموال التي تقوم بها هذه الوحدة، وإن تسند إلى وحدة مستقلة في نطاق مكتب الأمين التنفيذي.

١٠- البرنامج الفرعي ١١٥: وحدة التنسيق الخاصة بالبيئة

(أ) موارد البرنامج: الموارد الخارجة عن الميزانية ١٠٦٣٠٠ دولار

(ب) المرجع: لا ينطبق،

(ج) عناصر البرنامج:

قام برنامج الأمم المتحدة للبيئة، بمقتضى صلاحياته، وللتثبيت من أن نشاطات منظمات الأمم المتحدة تعكس نهجاً متكاملاً للتنظيم البيئي بتميز قدرات اللجنة على صعيد شؤون البيئة. ولهذا تم إنشاء وحدة تنسيق خاصة بالبيئة في نطاق مكتب الأمين التنفيذي. ويتولى برنامج الأمم المتحدة للبيئة بدعم هذه الوحدة مالياً لفترة أولية مدتها سنتان ابتداءً من أول كانون الثاني/يناير ١٩٧٩. وتتعلق وظائف هذه الوحدة بـ (١) التثبيت من أن برامج اللجنة ومشاريعها تأخذ في حسابها الاعتبارات البيئية، و(٢) وضع تقييم مستمر لحالة البيئة في منطقة اللجنة، و(٣) الاشتراك في تصميم وتنفيذ برنامج عمل برنامج الأمم المتحدة للبيئة. وأن من غير الممكن الاضطلاع بوظائف الوحدة الجديدة بطريقة هامشية ومحدودة للغاية من قبل وحدة البرامج والتنسيق خلال فترة الميزانية البرنامجية ١٩٧٨-١٩٧٩.

باء- الموارد

١١- الوظائف الثابتة

من المقترح ان يجرى الاضطلاع ببرنامج الادارة والتنظيم التنفيذيين من قبل الامين التنفيذى و ١٠ موظفين من الفئة الفنية وما فوقها و ٩ موظفين من فئة الخدمات العامة **موزعين** على مختلف البرامج الفرعية بالشكل التالي :

بمقتضى البرنامج الفرعى ١١١ : مكتب الامين التنفيذى - تشكل الوظائف الاربعة من رتبة ونيل الامين العام ، ومد - ٢ ، D-2 وف - ٤ ، P-4 وف - ٣ ، P-3 ، تشكل اساسا ثابتا من الموارد لتلبية المتطلبات المتزايدة للمهام التنفيذية . كذلك يشكل الدعم الادارى ل ٣ وظائف خدمات عامة حداثى من المتطلبات لخدمة هذا البرنامج الفرعى .

بمقتضى البرنامج الفرعى ١١٢ : المفصل فى الفقرة ٧ ، يشكل مستوى الموارد لوظيفة واحدة برتبة ف - ٥ ، P-5 ووظيفتي خدمات عامة ، اساسا حداثى لهذا البرنامج الفرعى .

بمقتضى البرنامج الفرعى ١١٣ : تخطيط وتنسيق البرامج - من المقترح تنفيذ النشاطات المفصلة فى الفترة ٨ بجدول ثابت من الموظفين يتألف من وظيفة واحدة برتبة مد - ١ ، D-1 ووظيفتين برتبة ف - ٤ ، P-4 ووظيفة واحدة برتبة ف - ٢/١ ، P-1/2 ووظائف خدمات عامة . وهذا يعنى ، بالمقارنة مع الميزانية البرنامجية ١٩٧٨-١٩٧٩ ، ان الموارد باقية على المستوى الذى كانت عليه . ومن المتوقع ان تتم تلبية المهام الاضافية للوحدة عن طريق نقل بعضى الوظائف من المقر فى وقت لاحق .

بمقتضى البرنامج الفرعى ١١٤ : تقويم البرامج ، الذى جرى تفصيله فى الفقرة ٩ ، هو نشاط يديره وموصى بانشاءه من قبل دائرة التنظيم الادارى ابتداء من أول كانون الثانى / يناير ١٩٧٨ . وبالنظر الى طبيعة المهام المطلوبة والثقة اللازمة فى هذا الصدد ، من المقترح الاضطلاع بهذه الاعمال من قبل موظف واحد برتبة ف - ٥ ، P-5 (رئيس الوحدة) ، بالاضافة الى وظيفة خدمات عامة واحدة .

البرنامج الفرعى ١١٥ : التنسيق البيئى - المشار اليه فى الفقرة ١٠ . يظلمح به ابتداء من أول كانون الثانى / يناير ١٩٧٩ موظف برتبة ف - ٤ بالاضافة الى وظيفة خدمات عامة واحدة . وقد جرى تمويل هذه الوظائف ، الفئة الفنية منها وفئة الخدمات العامة ، لفترة اولية مدتها سنتان من قبل برنامج الأمم المتحدة للبيئة لذلك ، فمن المتوقع أن يتوقف الدعم المالى من قبل برنامج الأمم المتحدة للبيئة فى ٣١ كانون الأول / ديسمبر ١٩٨٠ . ومع ذلك ، ستبذل الجهود لطلب استمرار الدعم من قبل برنامج الأمم المتحدة للبيئة أو الباحثين عن موارد مالية أخرى من خارج الميزانية .

١٢- السفر

يبلغ مجموع الموارد العالية المطلوبة لهذا البرنامج والمخصصة لسفر الموفدين ٦٣٥٠٠ د ولار،
توزع على مختلف البرامج الفرعية بالشكل التالي :

البرنامج الفرعي ١١١ : مؤتمر الأمين التنفيذي - ٤٠٠٠٠ د ولار لتأمين متطلبات السفر
في مهمات رسمية لحضور اجتماعات المجلس الاقتصادي والاجتماعي والجمعية العامة واللجنة الاستشارية
لشؤون الإدارة والميزانية واجتماعات الامناء التنفيذيين ، والزيارات الى الدول الأعضاء وحضور
الاجتماعات الهامة وغيرها .

البرنامج الفرعي ١١٢ : امانة سر اللجنة - ٦٠٠٠ د ولار للمشاورات مع مقر الأمم المتحدة
ومع الدول الأعضاء .

البرنامج الفرعي ١١٣ : تخطيط وتنسيق البرامج - ١٧٥٠٠ د ولار للقيام ، عند اللزوم ،
بمساعدة الأمين التنفيذي في مجال شؤون البرامج اثناء اجتماعات الامناء التنفيذيين ، وللتشاور مع
المنظمات الاقليمية العربية بشأن ترتيبات التعاون بين هذه المنظمات وبين اللجنة ، ولتحديد
مشاريع التعاون الاقتصادي والتنموي وتعزيزها بين البلدان النامية ، ولحضور الاجتماعات التي تعقد
في نطاق مناداة الأمم المتحدة والمتعلقة بتخطيط وتنسيق البرامج .

البرنامج الفرعي ١١٥ : التنسيق البيئي - تمويل لغاية كانون الأول / ديسمبر ١٩٨٠ من
قبل برنامج الأمم المتحدة للبيئة . وستبذل الجهود لتأمين استمرار الدعم من قبل البرنامج المذكور
أو للبحث عن ترتيبات بديلة لمتابعة هذا البرنامج الفرعي .

٢- الزراعة والمنتجات الحراجية

UN-J-10-210

ملاك البرنامج
(الاحتياجات من وظائف الفئة الفنية وفقه الخدمات العامة)

الوحدة التنظيمية: اللجنة الاقتصادية لدراس آسيا
البرنامج: الرياضة والمنتجات الزراعية - ٢١٠

المجموع	المساكن الخارجية عن الموازنة	المساكن العادية	الفئة الفنية
١٩٨١/١٩٨٠	١٩٨١/١٩٨٠	١٩٨١/١٩٨٠	١٩٨١/١٩٨٠
١٩٧٩/١٩٧٨	١٩٧٩/١٩٧٨	١٩٧٩/١٩٧٨	١٩٧٩/١٩٧٨

وكيل الأمين العام
مساعد الأمين العام

١	١	١	١	١	١	١	١	١	١
١	١	١	١	١	١	١	١	١	١
٤	٣	٢	٢	٢	٢	٢	٢	٢	٢
٣	٣	٢	٢	٢	٢	٢	٢	٢	٢
١	١	١	١	١	١	١	١	١	١
١٠	١٠	٤	٤	٤	٤	٤	٤	٤	٤

١	١	-	-	١	١	١	١	١	١
١٦	١٦	٤	٤	٤	٤	٤	٤	٤	٤

١٦	١٦	٤	٤	٤	٤	٤	٤	٤	٤
----	----	---	---	---	---	---	---	---	---

المجموع الكلي

الزراعة والمنتجات الحراجية UN-J-10-210

ألف - البرنامج

١ - تفضل بهذا البرنامج شعبة الزراعة المشتركة بين اللجنة ومنظمة الاغذية والزراعة .
ويعتقد الاتفاق مع منظمة الاغذية والزراعة ، تتولى هذه الشعبة المسؤولية ، على المستوى الاقليمي ،
فيما يتعلق بجميع الجوانب الاجتماعية والاقتصادية للتنمية الزراعية . ويتم استعراض نشاطات
هذا البرنامج واقرارها من قبل اللجنة في الاجتماعات التي تعقدتها سنويا . ولا توجد في
اللجنة الاقتصادية لغربي آسيا لجنة فنية تعنى بقضايا الاغذية والزراعة ، وانما تجرى الاستفادة
من الاجهزة والمؤسسات التي انشأتها منظمة الاغذية والزراعة على المستوى الاقليمي . وهناك
تسيق مع منظمة الاغذية والزراعة وبرنامج الامم المتحدة للبيئة (التصحر) والمنظمات الحكومية
وغير الحكومية الاخرى .

وخلال فترة السنتين السابقتين ، تركزت نشاطات البرنامج بشكل مكثف على المسوحات والدراسات
العامة الداخلية المتعلقة بتقويم الاقتصادات الزراعية لبلدان غربي آسيا ورسم آفاقها المستقبلية .
ومن المزمع ان يتبدل الاهتمام في استراتيجية البرنامج اثناء فترة السنتين ١٩٨٠ - ١٩٨١ ،
لا سيما فيما يتعلق بتنويع النشاطات والتركيز على النشاطات العملية التي تترك اكبر الأثر
على التنمية الزراعية في بلدان المنطقة . وعلى هذا الاساس يرتدى اختيار الوسائل المناسبة
لتحقيق الروابط الوثيقة مع التقنيين الحكوميين ومقرري السياسة العامة ، اهمية خاصة . وقد
اصبحت الدوارد الخاصة باعمال المتابعة واجتماعات فريق الخبراء أساسية .

٢ - نورد فيما يلي وصفا للبرامج الفرعية الثلاثة التي يتألف منها البرنامج ، وعناصر البرنامج
والنواتج المتصلة بها كما هو مخطط اثناء فترة السنتين .

٣ - البرنامج الفرعي ٢١١ - التخطيط الزراعي الاقليمي المتكامل

(أ) موارد البرنامج : الميزانية العادية : ١٩٤٤٠٠ دولار
خارجة عن الميزانية : ٢٩٨٩٠٠ دولار

(ب) المرجع : الخطة المتوسطة الاجل ١٩٨٠ - ١٩٨٣ (٨/33/6) ،
الفصل ١٥ ، الفقرات ١١٦ - ١٣١ .

(ج) عناصر البرنامج :

١/٢١١ - تتبع وتقييم التنمية والسياسات والخطط الزراعية

النتائج : عددان من نشرة الزراعة والتنمية ، بما في ذلك تقرير تحليلي عن التطورات والاتجاهات وتفسيرات السياسة العامة في الانتاج الزراعي والتجارة لتلبية متطلبات الاستعراض والتقييم لحقد التنمية الثالث (النواتج في الربع الثاني من عامي ١٩٨٠ و ١٩٨١) . وكذلك وضع دراسة واقتراحات تتعلق بتنسيق الخطط الزراعية ، لكي تتم مناقشتها في دورة عام ١٩٨١ التي تعقد ما لجنة التخطيط الزراعي للشرق الادنى التابعة لمنظمة الاقضية والزراعة (الربع الاول من عام ١٩٨١ - الربع الثالث من عام ١٩٨١) . وسيتضمن هذا العنصر من البرنامج ايضاً جميع النشاطات المتصلة بصياغة وتنظيم البرنامج الشامل ، بما في ذلك مسؤولية القيام بدور حلقة الوصل فيما يتعلق بالتصحر والأمن الغذائي (نشاط مستمر) .

أشهر العمل التقديرية اللازمة للفترة ١٩٨٠ - ١٩٨١

<u>المصادر الخارجة عن الميزانية</u>	<u>الميزانية العادية</u>	
٢٠	١٩	الفئة الفنية
-	٤٢	فئة الخدمات العامة
-	-	الخبراء الاستشاريون
-	-	السفر
١٦٠٠٠٠ دولار	٢٠٠٠ دولار	نفقات اخرى
-	-	

٢/٢١١ - دراسات التغذية والتوافق الزراعي الاقليمي

النتائج : ستجرى اثناء فترة السنتين مواصلة جهود الابحاث المتعلقة بوضع بدائل للتنمية طويلة المدى وتحديد الاستعمال الأكثر فعالية للموارد الزراعية النادرة ، والسياسات العامة اللازمة لدعم عملية التوافق التي تنشأ عن ذلك . وهناك ثلاث دراسات قطاعية تتعلق بدول الخليج ، ودراسة قطاعية فرعية تتعلق بالتخطيط المتكامل للشروة الحيوانية ، وبلي ذلك دراسات عمل مكثفة اثناء الخدمة لمناقشة الاستراتيجيات والاهداف والسياسات المقترحة ، ولتمييز الامكانيات المحددة المشاريع (الربع الاول من عام ١٩٨٠ - الربع الاخير من عام ١٩٨١) .

التعاون في تنظيم وادارة حلقات التدريب الخاصة بالتخطيط والتوافق الزراعي (تحدد مواعيد دقيقة فيما بعد) .

أشهر العمل التقديرية اللازمة للفترة ١٩٨٠ - ١٩٨١

<u>الميزانية العادية</u>	<u>المصادر الخارجة عن الميزانية</u>	
٢٤	٤٤	الفئة الفنية
٣٠	-	فئة الخدمات العامة
-	٣	الخبراء الاستشاريون
١٠٠٠ دولا	١٦٠٠٠ دولا	السفر
-	١٠٠٠٠ دولا	نفقات اخرى - اجتماعات

٤- البرنامج الفرعي ٢١٢ - التعاون الزراعي الاقليمي

- (أ) موارد البرنامج : الميزانية العادية ٢٠٠٥٠٠ دولا
خارجة عن الميزانية ٩٤٢٠٠ دولا
- (ب) المرجع : الغلة المتوسطة الأجل ١٩٨٠ - ١٩٨٣
(٨/٣٣/٤) ، الفصل ١٥ ، الفقرات ١٣٢ - ١٤٥
- (ج) عناصر البرنامج :

١/٢١٢ - الترتيبات الخاصة بالامن الغذائي على الصعيد القطري وما بين الأقطار

النتائج : ستركز العمل على تحسين الترتيبات على صعيد الطلب. وسيجرى القيام بدراستي حالة نموذج تخزين وتوزيع احدى السلع، والسياسات المعتمدة في التخزين وتقديم الاقتراحات المتعلقة بتحسين التنبؤ بالمعايير على المدى القصير. ويولي ذلك دورات عمل اثناء الخدمة على سبيل التجربة والتأكد من جدوى نتائج الابحاث وامكانية تطبيقها عمليا (الربع الثالث من عام ١٩٨٠ - الربع الاخير من عام ١٩٨١) .

والقيام في مجال متابعة الدراسات المتعلقة بالامن الغذائي في بلدان فريقي آسيا ، بوضع الترتيبات الموسسية وتقديم الاقتراحات الخاصة بالسياسة العامة للأمن الغذائي بين البلدان على صعيد احدى السلع الرئيسية وطى ان يتم النظر في هذه الدراسات ومناقشتها بالتالي في اجتماع يعتقد ه فريق مصغر وفي اجتماع مشترك بين الحكومات. وسيجرى تحقيق تكامل كلي في الجهود التي تبذلها المنظمات الاقليمية المعنية (الربع الاول من عام ١٩٨٠ - الربع الاخير من عام ١٩٨١) .

أشهر العمل التقديرية اللازمة للفترة ١٩٨٠ - ١٩٨١

<u>الميزانية الحادية</u>	<u>المصادر الخارجة عن الميزانية</u>	
٣٦	-	الفئة الفنية
١٨	-	فئة الخدمات العامة
١	١	الخبراء الاستشاريون
٣٠٠٠ د ولار	-	السفر
-	٢٥٠٠٠ د ولار	نفقات اخرى - اجتماعات

٢/٢١٢ - ادارة الموارد الزراعية وعفاؤها وتنميتها

النتائج : تسهم النشاطات المزمع القيام بها بشكل خاص في تنفيذ خطة عمل الأمم المتحدة لمكافحة التصحر. وستكون الدراسة المسحية التي تتناول سياسات المحافظة على الموارد الزراعية في بلدان غربي آسيا وثيقة رئيسية للمناقشة في حلقة دراسية من المزمع عقد ها حول هذا الموضوع. وستكون هذه الحلقة نقطة انطلاق لنشاطات المتابعة في مجال تحديد امكانيات المشاريع وتقديم الدعم الفني للعمل على الصعيدين الوطني والدولي (الربع الاول من عام ١٩٨٠ - الربع الثالث من عام ١٩٨٠ ، متابعة على اساس لرفي) . ويمقتضى هذا العنصر من البرنامج ستقوم الشعبة بدفع وتنسيق نشاطات اللجنة الاقتصادية لغربي آسيا المتصلة بمكافحة التصحر ، عن طريق اضطلاعها بمسؤولياتها كحلقة وصل (نشاط مستمر) .

الدراسة والتشاور بين البلدان بشأن القضايا المتعلقة بالعفاط على المراعي والمواشي وادارتها ، بغية تحديد واستطلاع الامكانيات العملية للتعاون فيما بين البلدان (الربع الاول من عام ١٩٨١ - الربع الاخير من عام ١٩٨١) .

أشهر العمل التقديرية اللازمة للفترة ١٩٨٠ - ١٩٨١

<u>الميزانية العادية</u>	<u>المصادر الخارجة عن الميزانية</u>	
١٥	١٢	الفئة الفنية
١٨	-	فئة الخدمات العامة
-	١	الخبراء الاستشاريون
٣٠٠٠ دولار	٨٠٠٠ دولار	السفر
-	١٣٠٠٠ دولار	نفقات اخرى - اجتماعات

٥- البرنامج الفرعي ٢١٣ - المؤسسات الزراعية والريفية

(أ) موارد البرنامج : الميزانية العادية ٢٠٢٣٠٠ د ولار
خارجة عن الميزانية ١٢٣٤٠٠ د ولار

(ب) المرجع: الغداة المتوسطة الأجل ١٩٨٠ - ١٩٨٣
الفصل ١٥ ، الفقرات ١٤٦ - ١٦٤ (A/33/6)

(ج) عناصر البرنامج :

١/٢١٣ - تنظيم وتخطيط المزارع والعوامل ذات الصلة

النتائج : مسح ميداني موسع يؤدي الى نشر الابحاث عن المشاريع المزرعية
البعولية ، ويتضمن مقترحات بشأن الشروط المحسنة للنماذج المزرعية والمتفهميات في السياسة
العامة والتدابير المتصلة بتنظيم وتخطيط المزارع وما يتصل بذلك من عوامل تؤثر على الانتاجية
المزرعية . وسيجرى تقويم نتائج الدراسة ومناقشتها في حلقتي تدريبات اثناء الخدمة يحضرهما
الاختصاصيون الحكوميون (الربع الاول من عام ١٩٨٠ - الربع الثالث من عام ١٩٨١) .

شهر العمل التقديرية اللازمة للفترة ١٩٨٠ - ١٩٨١

<u>المصادر الخارجة عن الميزانية</u>	<u>الميزانية العادية</u>	
-	٣٦	الفئة الفنية
-	١٨	فئة الخدمات العامة
١	٢	الخبراء الاستشاريون
-	٣٥٠٠ د ولار	السفر
٦٠٠٠ د ولار	-	نفقات اخرى - اجتماعات

٢/٢١٢ - تقييم أنظمة وسياسات التسويق

النتائج : ستجرى مناقشة الدراسات وتقارير الخبراء التي أعدت أثناء فترة السنتين في اجتماع لفريق خبراء معني بتسويق الانتاج الزراعي ، الامر الذي يؤدي الى انشاء فريق عمل دائم (مقترح) يعنى بترشيد عمليات وسياسات التسويق الزراعي . وسيتم انجاز دراسة عن سياسات التسويق ، بما في ذلك سياسة الاسعار ، بالنسبة لساح مختارة في بلدان غربي آسيا ، كما سيجرى القيام ايضا بدراسة حالة متعممة لقضايا تسويق المنتجات القابلة للتلف في بلدان مختارة في منطقة اللجنة الاقتصادية لغربي آسيا . وسيجرى ايضا تقديم تقريرين للخبراء عن التصميم والتشغيل الموسمي لهيئة تسويق ، وعن ترشيد أنظمة التسويق لمجموعة مختارة من السلع (الربع الاول من عام ١٩٨٠ - الربع الاخير من عام ١٩٨١) .

أشهر العمل التقديرية اللازمة للفترة ١٩٨٠ - ١٩٨١

الميزانية الحادية المصادر الخارجة عن الميزانية

٢٠	١٤	الفئة الفنية
-	١٨	فئة الخدمات العامة
٢	-	الخبراء الاستشاريون
<hr/>	<hr/>	
١٠٠٠٠٠ دولا ر	٢٥٠٠ دولا ر	السفر
٢٥٠٠٠٠ دولا ر	-	نفقات اخرى - اجتماعات

با - الموارد

٦ - الوظائف

تتلقى الوظائف الثابتة العادية المقترحة على ما هي عليه حسب مستويات ١٩٧٨ - ١٩٧٩ ، اى ٦ وظائف من الفئة الفنية و ٦ وظائف من فئة الخدمات العامة . كذلك ، تبقى الموارد العالية الخاصة بالموظفين والخارجة عن الميزانية والتي تساهم بها منظمة الاقضية والزراعة في البرنامج ، على المستوى الذى هي عليه في فترة ١٩٧٨ - ١٩٧٩ ، اى ٤ وظائف من الفئة الفنية . ومن المزمع الابقاء على مستويات التوظيف العادية على ما هي عليه وعدم افساح المجال لاعادة توزيع الوظائف ، نظرا لان معظم النشاطات التي تم وصفها بموجب مختلف البرامج الفرعية تشكل تكملة أو متابعة للنشاطات الجارى القيام بها اثناء فترة الميزانية البرنامجية ١٩٧٨ - ١٩٧٩ . و عليه فان انجاز دراسات القطاع الزراعي في معظم بلدان اللجنة (حضر البرنامج ٢/٢١١) والدراسات الاضافية عن الامن الغذائي (حضر البرنامج ١/٢١٢) والدراسات الخاصة بتخطيط وتنظيم المزارع (حضر البرنامج ١/٢١٣) سيفسح المجال امام القيام بترتيبات تعاونية اقليمية (فرعية) أو مشتركة بين البلدان . ومن جهة ثانية ، سيتم توجيه قاعدة التوظيف بعد اعادة تقييمها ، نحو اولويات جديدة ومجالات جديدة كالحفاظ على الموارد الزراعية (حضر البرنامج ٢/٢١٢) وأنظمة التسويق (حضر البرنامج ٢/٢١٣) . اما حضر البرنامج ١/٢١١ ، فهو اكثر استمرارية ولكنه اساسي في طبيعته ويتناول المتابعة وتبادل المعلومات ووضع وادارة البرامج .

٧ - الخبراء الاستشاريون

يرصد في الميزانية العادية ما مجموعه ١٤٠٠٠ دولار للخبراء الاستشاريون لاهداف نموذج تخزين وتوزيع خاص باحدى السلع في إطار حضر البرنامج ١/٢١٢ الصغني بالامن الغذائي ، والمساعدة في وضع خطط مزرعية مطلى (حضر البرنامج ١/٢١٣) . وتشكل الاعمال الاستشارية على هذين الصحين اجزاء اساسية من عناصر البرنامج المذكور اعلاه ، ويتمدر القيام بها ، بالنظر لطبيعتها العالية التخصص ، بالموارد الوظيفية للميزانية العادية أو الخارجة عن الميزانية .

٨ - السفر الرسمي

يرصد مبلغ ١٥٠٠٠ دولار في الميزانية العادية ، لتلبية المتطلبات الاساسية لسفر بعثات المتابعة بشأن دراسات الامن الغذائي (حضر البرنامج ١/٢١٢) ، وللاهداف للحلقة الدراسية عن حفظ الموارد الزراعية (حضر البرنامج ٢/٢١٢) ، ولجمع البيانات في بلدان مختارة في منطقة اللجنة حول نماذج تنظيم المزارع (حضر البرنامج ١/٢١٣) ، ولا يفاد بعثة تقوم بجمع أنظمة التسويق (حضر البرنامج ٢/٢١٣) ، وتشكل هذه المقترعات نمو في الموارد مقداره ٣٦٠٠ دولار عن الاساس المعدل لفترة ١٩٧٨ - ١٩٧٩ ، وهو نمو لازم لمواجهة آثار اعادة توجيه البرنامج نحو النشاطات يفلب عليها الطابع العملي نتيجة للنشاطات الجارى القيام بها في الميزانية البرنامجية ١٩٧٨ - ١٩٧٩ (كزيارات المتابعة الى الدول الاعضاء من اجل مناقشة تنفيذ التوصيات) .

٣- التخطيط الانعاشي والاسقاطات والسياسات الانعاشية

UN-J-10-240

لائحة المبرنامج

(احتياجات الوظائف من الفئة الفنية وفئة الوظائف العامة)

الوحدة التنظيمية: اللجنته لاتصان يه لفرني آسيا
البرنامج: التنميط الاتاني والاسطاطات والسيساسات الاتانية

المجموع	الميزانية	المصارف والخارجية عن الميزانية	الميزانية المادية	الفئة الفنية
1	1		1	م - 1
1	-		1	ف - 5
2	2		2	ف - 4
1	1		1	ف - 3
1	1		-	ف - 2 / 1
1	5	* 1	5	المجموع
5	3	-	5	فئة البنومات العامة
11	8	1	10	المجموع الكلي

* فيما يتعلق بوظيفة واحدة ممولة من المصارف والخارجية عن الميزانية لسنة 1980 فقط .

التخطيط الانمائي والاسقاطات والسياسات الانمائية UN-J-10-240

ألف - البرنامج

١- تتولى شعبة التخطيط الانمائي تنفيذ هذا البرنامج ، وهو يتألف من ثلاثة برامج فرعية تتضمن ثلاثة عناصر برنامجية والنواتج المتصلة بها ، وهي مخططة لفترة السنتين على النحو التالي :

٢- البرنامج الفرعي ٢٤١ : استعراض وتقويم الاتجاهات والتنبؤات الاقتصادية القصيرة الاجل

(أ) موارد البرنامج : الميزانية العادية . ٨٢٨٠٠ دولار

(ب) المرجع : الخطة المتوسطة الاجل ١٩٨٠ - ١٩٨٣ (4/33/6) ، الجزء ١٣ ، الفقرات ٢٧٠ - ٢٧٤

(ج) عناصر البرنامج :

٢٤١ / ١- المسح لاقتصادى لمنطقة اللجنة الاقتصادية لغربي آسيا*

الناتج : مسح اقتصادى لمنطقة اللجنة الاقتصادية لغربي آسيا . سيدأ

العمل في المسح في عام ١٩٨٠ ، وستصدر النشرة الاولى عنه في مطلع عام ١٩٨١ ، والنشرة الثانية في مطلع عام ١٩٨٢ .

ان جميع بلدان منطقة اللجنة الاقتصادية لغربي آسيا قد لجأت ، بشكل أو بآخر الى التخطيط الانمائي كأداة للنمو المتوازن والمتسارع . ولا شك في أن الزيادة الكبيرة في عائدات النفط لدى بلدان اللجنة المصدرة للنفط ، ستغف من وطأة احدى العقبات الرئيسية التي تعترض سبيل تنميتها ، وان تساعد في تسريع تقدمها . وهناك مع ذلك عقبات اخرى تبقى قائمة ، وهي على وجه الخصوص النقص في القوى العاملة الماهرة والمدربة ، والاعتماد على الخبرة المستوردة ، وحاجة هذه البلدان الى تحديد مؤسساتها . والغاية من المسح السنوي تقديم الوقائع والتحليلات عن التقدم الذي يحرزه كل بلد في امكان التغلب على هذه العقبات وغيرها .

اشهر العمل التقديرية اللازمة للفترة ١٩٨٠ - ١٩٨١

<u>المصادر الخارجة عن الميزانية</u>	<u>الميزانية العادية</u>	
-	٢٤	الفئة الفنية
-	٤٨	فئة الخدمات العامة
-	١	الخبراء الاستشاريون
-	٥٠٠٠ دولار	السفر
-	-	نفقات اخرى

٣- البرنامج الفرعي ٢٤٢: التخطيط المنظوري،

(أ) موارد البرنامج : الميزانية العادية : - ١٧٨٨٠٠ دولار

خارجة عن الميزانية : ٢٩٦٠٠ دولار

(ب) المرجع: الخطة المتوسطة الاجل ١٩٨٠-١٩٨٣ (٤/٣٣/٦)، الجزء

١٣، الفقرات ٢٧٨-٢٨٤ .

(ج) عناصر البرنامج :

١/٢٤٢ أشغال التخطيط المتوسط والطويل الاجل

النتائج : ستوضع نماذج للقياس الاقتصادي الكلي وستنفذ اشغال تخطيط
تصويرية بالنسبة لجميع البلدان الاعضاء . وسيجرى بعد ذلك ربط النماذج بعضها ببعض لتشكّل
نموذجاً إقليمياً ، كما أنه سيتم توسيع نطاق النماذج ليشمل العوامل الاجتماعية والديموغرافية والبيئية .
وستنشر حصيلة اشغال وضع النماذج في نهاية فترة السنتين .

أشهر العمل التقديرية اللازمة لفترة ١٩٨٠-١٩٨١

<u>المصادر الخارجة عن الميزانية</u>	<u>الميزانية العادية</u>	
٩	٤٨	الفئة الفنية
٩	٢٤	فئة الخدمات العامة
-	١	الخبراء الاستشاريون
<u>٣٣٠٠ دولار</u>	<u>٧٠٠٠ دولار</u>	السفر
-	-	نفقات اخرى

٤- البرنامج الفرعي ٢٤٣ : تنسيق الخطط والتعاون الاقليمي

(أ) موارد البرنامج : الميزانية العادية : ٢٤٠٤٠٠ دولار

خارجة عن الميزانية : ٢٠٠٠٠ دولار

(ب) المرجع: الخطة المتوسطة الاجل ١٩٨٠-١٩٨٣ (٤/٣٣/٦)، الجزء ١٣،

الفقرات ٢٨٦-٢٩٣ .

(ج) عناصر البرنامج :

١/٢٤٣ تنسيق الخطط والتعاون الاقليمي في مجال التخطيط الانمائي

النتائج : سيتم في نهاية عام ١٩٨٠ وضع دراسة عن تنسيق الخطط واستراتيجية
التنمية الاقليمية ، وسترفع هذه الدراسة في عام ١٩٨١ الى لجنة من كبار الخبراء ، كما سيتم
بالتشاور معها ، وضع المبادئ التوجيهية اللازمة لتحقيق التنسيق بين الخطط . ان

تنسيق المخطط ووضع استراتيجية انمائية اقليمية مشتركة ، امر متوجب منذ زمن بعيد ، وهو على الاخص امر مناسب وملائم في اطار استراتيجية تنمية د ولية جديدة يجرى وضعها في الوقت الحاضر من قبل وكالات مختلفة في منظومة الامم المتحدة . وبصرف النظر عن اتصاله الوثيق بالاستراتيجية الانمائية الد ولية الجديدة ، فان صغر الحجم الاقتصادي لبلدان منطقة اللجنة الاقتصادية لغربي آسيا وتكامل الخصائص بين مواردنا ، يجعلان تنسيق المخطط ووضع استراتيجية التنمية الاقليمية امرا ممكنا واساسيا في آن واحد . وما زال من الضروري اتخاذ تدابير فعالة في هذا الميدان . ويتضمن هذا المخطط البرنامجي نشاطات مختلفة من النوع المتكرر ، المتعلقة بالتخطيط الانمائي ، كما ويتضمن مهمات صياغة البرامج وتنظيمها فيما يتعلق بالبرامج الفنية الخمسة التي تتولاها شعبة التخطيط الانمائي . وتتألف النواتج المتصلة بالوظائف المتكررة ووظائف التنظيم مما يلي : (١) تقديم المشورة بشأن التخطيط والتنسيق الفني لنشاطات البحث في اطار اللجنة الاقتصادية لغربي آسيا (كما اوصت بذلك دائرة التنظيم الاداري) ؛ (٢) اختيار وانجاز الدراسات المقدمة لادراجها في النشرة السنوية للجنة التي تصدر بعنوان " دراسات عن مشاكل انمائية في بعض بلدان غربي آسيا " ؛ (٣) اعداد البيانات الفنية للاميين التنفيذى فيما يتعلق بالتنمية الاقتصادية ؛ (٤) القيام بمهمات صلة الوصل فيما يتعلق بالتكامل الاقليمي .

اشهر العمل التديرية اللازمة للفترة ١٩٨٠ - ١٩٨١

<u>المصادر الخارجة عن الميزانية</u>	<u>الميزانية العادية</u>	
-	٤٨	الفئة الفنية
-	٤٨	فئة الخدمات العامة
-	١	الخبراء الاستشاريون
-	٥٥٠٠ د ولار	السفر
٢٠٠٠٠ د ولار	-	نفقات اخرى - اجتماعات

باء - الموارد

هـ - إعادة تخصيص الموارد

لا بدّ من التذكير هنا بالتطور الذي مرّ به برنامج " التخطيط والاستقطاب والسياسات الانمائية" منذ انشاء اللجنة في عام ١٩٧٤ . ففي البداية كانت شعبية التخطيط الانمائي مسؤولة عن برنامجين ، وهما برنامج التجارة الدولية وبرنامج " السياسة والتخطيط العامان في الميدانين الاقتصادى والاجتماعى" ، الذى تشمل اعماله : (١) التخطيط الانمائي ؛ (٢) القوى العاملة والتنظيم والحالة ؛ (٣) المالية العامة ؛ (٤) الاعضاءات .

وقد تمّ ، اثناء فترة الميزانية البرنامجية ١٩٧٦-١٩٧٧ ، توزيع برنامج " السياسة والتخطيط العامان في الميدانين الاقتصادى والاجتماعى" على اربعة برامج جديدة هي : " التخطيط والسياسات والاستقطاب الانمائية" ، " القوى العاملة والتنظيم والحالة" ، " المالية العامة" ؛ " الاعضاءات" . وقد اتخذ هذا القرار تأكيدا للحاجة الى القيام بنشاطات مكتملة في هذه المجالات ، مع الاخذ في الاعتبار بأن القوى العاملة ، والتنظيم والحالة ، والمالية العامة ، والاعضاءات ، هي من بين مجالات الالوية الثمانية التي قررتها الدول الاعضاء اثناء الدورة الاولى للجنة في عام ١٩٧٤ . وكان من المفترض ان تتكون الموارد المالية لهذه البرامج الاربعة من مجموع الموارد المتوفرة لبرنامج " السياسة والتخطيط العامان في الميدانين الاقتصادى والاجتماعى" . وهكذا فان ما تحقق بالفعل هو النجوى بالبرامج الفرعية الى مرتبة البرامج . وقد تمت ، بالاتفاق مع دائرة التنظيم الادارى ، اعادة توزيع برنامج الاعضاءات ، كما انشئت وحدة مستقلة للاعضاء في عام ١٩٧٦ . أما البرامج الثلاثة الاخرى فقد بقيت من اختصاص شعبة التخطيط الانمائي .

ان مجموع الموارد المتوفرة اثناء فترة ١٩٧٦-١٩٧٧ بمقتضى برنامج " السياسة والتخطيط العامان في الميدانين الاقتصادى والاجتماعى" مؤلف من ٩ وظائف فنية (وظيفة واحدة من فئة مد - ١ ، D-1 ووظيفة واحدة من فئة ف - ٥ ، P-5 واربعة وظائف من فئة ف - ٤ ، P-4 و٣ وظائف من فئة ف - ٣ ، P-3 و٨ وظائف خدمات عامة ، وهي موزعة على الشكل التالي :

- التخطيط والاستقطاب والسياسات الانمائية

وظيفة واحدة من فئة مد - ١ ، D-1 ووظيفتان من فئة ف - ٤ ، P-4 ووظيفة واحدة من فئة ف - ٣ ، P-3 و٣ وظائف خدمات عامة .

- القوى العاملة والتنظيم والحالة

وظيفة واحدة من فئة ف - ٤ ، P-4 ووظيفة واحدة من فئة ف - ٣ ، P-3 ووظيفة خدمات عامة واحدة .

.. المالية العامة

وظيفة واحدة من فئة ف - ٥ ، P-5 ووظيفة واحدة من فئة ف - ٣ ، P-3

- الاعضاءات

وظيفة واحدة من فئة ف - ٤ ، P-4 واربعة وظائف خدمات عامة .

ومن سوء الحظ ان تكون اعادة تخصيص الموارد بتوزيعها على اربع برامج بدلا من برنامج واحد ، كما هو مبين اعلاه ، لم تكن قد أصبحت ناجزة عند تقديم الميزانية البرنامجية لفترة ١٩٧٨-١٩٧٩ ، باستثناء ما يتعلق ببرنامج الاحصاءات . وقد تم تجميع الموارد في اطار البرنامج الجديد "التخطيط والاستقطاب والسياسات الانمائية" . وقد اوصت اللجنة الاستشارية لشؤون الادارة والميزانية ، اثناء استعراض المقترحات الخاصة بالبرامج الثلاثة ، والواردة في الميزانية البرنامجية ١٩٧٨-١٩٧٩ ، بما تحقق بالفعل ، أى باعادة تخصيص الموارد (الفقرة ١٠ / ٨ الرقم (٨/32/8) . وفيما يتعلق بجدول التوظيف ، لم يتم وضع البرنامجين الخاصين بالقوى العاملة والتنظيم والعمالة ، والمالية العامة ، ومرد ذلك بصفة رئيسية الى الشكل الذي قدمت فيه الميزانية . وبالتالي ، من الناحية القانونية ، كان لدى اللجنة ، برنامجان اقل مما كان لديها من برامج في الواقع . وقد أنشئ برنامج القوى العاملة والتنظيم والعمالة بوظيفة خدمات عامة واحدة .

ومن أجل تصحيح هذه التباينات الادارية رفعت المسألة الى شعبة الميزانية وتم التوصل الى اتفاق ، بموافقة دائرة التنظيم الاداري ، يحاد بموجبه تخصيص الموارد المذكورة آنفا . وبالإضافة الى ذلك ، اتفق على نقل وإيفتي خدمات عامة من برنامج الاحصاءات لدعم برنامج المالية العامة الجديد الذي أصبح ، بالاتفاق ، مع دائرة التنظيم الاداري ، يعرف ببرنامج المالية والادارة الانمائية . وقد أصدرت شعبة الميزانية التعدادات على جدول الوظائف لفترة السنتين ١٩٧٨-١٩٧٩ لبرنامج التخطيط والاستقطاب والسياسات الانمائية والمالية والادارة الانمائية ، والقوى العاملة والتنظيم والعمالة والاحصاءات . ولدى تقديم الميزانية البرنامجية لفترة ١٩٨٠-١٩٨١ ، استخدمت اللجنة الاقتصادية لخبري آسيا جدول التوظيف التي وافقت عليها الجمعية العامة ، وعرضت عمليات اعادة التخصيص بشكل مستقل .

٦- الوظائف الثابتة

وبناء على المعلومات الآتية الذكر فان الوظائف الثابتة ، المتوفرة في الميزانية العادية لبرنامج التخطيط والاستقطاب والسياسات الانمائية بعد اعادة توزيع الوظائف كما هو مبين في الفقرة ه اعلاه ، تتألف من اربع وظائف فنية (وظيفة واحدة من فئة مد -١ ، ووظائفان من فئة ف -٤ ، ووظيفة واحدة من فئة ف -٣) و ٣ وظائف خدمات عامة .

وتتألف الوظائف الثابتة الجديدة المقترحة لفترة ١٩٨٠-١٩٨١ من خمس وظائف فنية وخمس وظائف خدمات عامة . وتضم الوظائف الجديدة المطلوبة وظيفة واحدة من فئة ف -٥ ووظائفان من فئة الخدمات العامة .

ويفترض في الوظائف الثابتة الجديدة المقترحة تلبية المهتمات الاساسية للمسح الاقتصادي ، وتشكل الموارد المطلوبة عدداً نوي لتقيام اللجنة بالمهمات النموذجية الاساسية ، التي كان يتعذر عليها القيام بها ، أو التي كانت لا تقوم بها الا بصورة هامشية للغاية بسبب قلة الموارد . وهذه المهتمات هي التالية :

بمقتضى البرنامج الفرعي الجديد (٢٤١- هناك) حاجة الى وظيفة واحدة من فئة ف-٥ ،
P-5 ووظيفتين من فئة الخدمات العامة للقيام بالمسح الاقتصادي الذي تحد ثنا عنه في الفترة ٢٠٢٠.

فئة حاجة منذ زمن بعيد، الى القيام بمسح اقتصادي لمنطقة اللجنة الاقتصادية لغربي
آسيا، وهو المسح الاول من نوعه منذ انشاء اللجنة في عام ١٩٧٤ . واللجنة الاقتصادية لغربي
آسيا هي اللجنة الإقليمية الوحيدة في مناوأة الامم المتحدة التي لم تقدم بعد على اصدار
مسوحات اقتصادية سنوية . وبعد دراسة دقيقة لمتطلبات اللجان الإقليمية المختلفة من الموارد
العالية المخصصة للمسح الاقتصادي ، تبين ان المتطلبات من القوى البشرية المذكورة اعلاه تشكل
عدا اذن للشروع بحمل متواضع في مجال المسح الاقتصادي لمنطقة اللجنة الاقتصادية لغربي
آسيا .

بمقتضى البرنامج الفرعي ٢٤٢- التخطيط المنظوري : من المقترح القيام بالنشاطات
المتعلقة ٢٤٢ / ١ بواسطة وظيفتين فنيتين (واحدة من فئة ف-٤ - P4 واخرى من فئة ف-٣ - P3)
وظيفة واحدة من فئة الخدمات العامة . ويشكل عمل اللجنة حاليا ، في مجال وضع النماذج ، اول
عمل من نوعه منذ انشائها في عام ١٩٧٤ ، وهو ينشئ الرباط المفقود في نظام الامم المتحدة
الاجمالي للاستقالات الكمية . وسيتم تنسيق العمل الكمي الذي يجري القيام به مع اعمال اللجان
الإقليمية الاخرى ، والوكالات المتخصصة ومقر الامم المتحدة ، مما يجعل عمل اللجنة عنصرا اساسيا
في شبكة الاستقالات العالمية . وبالإضافة الى ذلك ، هناك طلب متزايد من قبل البلدان الاعضاء
من اجل اعتماد أشغال وضع النماذج كوسيلة لمساعدتها في تخطيطها الانمائي .

بمقتضى البرنامج الفرعي ٢٤٣- من المزمع القيام بنشاطات تنسيق الخطط والتعاون
الإقليمي بواسطة وظيفتين فنيتين تدعمهما وظيفتا خدمات عامة . ويشكل هذا المستوى من الموارد
استمرارا لمستوى فترة ١٩٧٨-١٩٧٩ من أجل القيام بالنشاطات الأساسية لتنسيق الخطط ،
فضلا عن سلسلة من النشاطات المتكررة والمستمرة ، بما في ذلك ادارة البرامج والوظائف التي
تؤديها ، كما هو مبين في الفترة ٤ . وبالتالي هناك ٢٤ عامل / شهر مرتبطة اساسا بنشاطات
رئيسية شعبية ، التي تتناول تنسيق وادارة البرامج الفنية الخمسة لشعبة التخطيط الانمائي .

٧- الخبراء الاستشاريون

يبلغ مجموع تكاليف الخدمات الاستشارية ١٥٠٠٠ دولار ، وهي ضرورية : (١) لوضع
تصميم العينات ومعالجة البيانات المرتزة على الحاسبة الالكترونية فيما يتعلق بعنصر البرنامج
٢/٢٤١ ، أي المسح الاقتصادي لمنطقة اللجنة الاقتصادية لغربي آسيا (الفترة ٢) ؛ (٢) لتطوير
برامج الحاسبة الالكترونية وللقيام بالتخطيط التصوري على اساس الحاسبة الالكترونية بالارتباط
مع أشغال التخطيط المتوسطة والاولوية الاجل المتعلقة بالعنصر البرنامجي ٢٤٢ / ١ (الفترة ٣) ؛
(٣) لوضع اطار وآلية لتنسيق الخطط (العنصر البرنامجي ٢٤٣ / ١) . ولا يمكن توفير الخبرة
اللازمة للنشاطات المذكورة اعلاه من بين الموظفين الثابتين للامانة التنفيذية .

٨- السفر

يمثل مجموع المبلغ المطلوب (١٧٥٠٠ د ولا ر) تكاليف البعثات التي ستوفد الى الدول الاعضاء لجمع البيانات واجراء المشاورات بشأن المسح الاقتصادي (العنصر البرنامجي ١/٢٤١) والتشاور مع الدول الاعضاء ومساعدتها في أشغال التخطيط الانمائي وامتحان النماذج الانمائية (العنصر البرنامجي ١/٢٤٢) ، وكذلك لدراسة جدوى القيام بتنسيق العمل في المنطقة (العنصر البرنامجي ١/٢٤٣) . ويشمل المبلغ أيضا نفقات الاشتراك في اجتماعات اخرى تمتد بين الوكالات في مجالات التخطيط الانمائي خلال فترة السنتين .

٤- المستوطنات البشرية

UN-J-10-290

مسالك البرانسج
(الاحتياجات من وظائف الفئة الفنية وفترة العدمات العامة)

الوحدة التتابعية : اللجنة الاقتصادية لغربي آسيا
البرانسج : المستويات البترية - ٢٩٠

المجموع	المصاير والمخارجة عن الميزانية	الميزانية المسالمة	الفئة الفنية
١٩٨١/١٩٨٠	١٩٧٩/١٩٧٨	١٩٨١/١٩٨٠	١٩٧٩/١٩٧٨
١	-	-	٢ - مد
٢	٢	١	١ - ط
٢	٤	-	٥ - ف
٢	١	٢	٤ - ف
٢	١	١	٣ - ف
٢	٢	١	١ - ف
٩	٧	٥	١/٢ - ف
٤	٤	٥	المجموع
١١	١	٣	فئة الخدمات العامة
١٣	٥	٢	المجموع الكلي

وكيل الأمين العام
مساعده الأمين العام

المستوطنات البشرية - UN-J-10-290

الف - البرنامج

١ - يدغل برنامج المستوطنات البشرية ضمن الميزانية البرنامجية ١٩٧٨-١٩٧٩ وتقوم بتنفيذه شعبة التنمية الاجتماعية والمستوطنات البشرية . ونظرا للاهتمام الذي يلقاه ميدان المستوطنات البشرية من جانب الجمعية العامة - والذي انعكس في توصيات بإنشاء وحدات مستقلة ولجان اقليمية للمستوطنات البشرية - ونظرا للحاجة الى التوسع في النواحي العريضة للتنمية الاجتماعية ، أوصت دائرة التنظيم الاداري ، بفصل برنامج المستوطنات البشرية عن برنامج التنمية الاجتماعية ودمج البرنامج الأغير مع برنامج السكان في وحدة تنظيمية واحدة وذلك اعتبارا من ١ كانون الثاني /يناير ١٩٨٠ . وستجرى ادارة برنامج المستوطنات البشرية من خلال شعبة اعتبارا من ١ كانون الثاني /يناير ١٩٨٠ فصاعدا . وان انشاء مثل هذه الشعبة له بوجه خاص مبرراته اذا ما أخذنا في الاعتبار النشاطات المتزايدة في هذا المجال على نحو ما يتبين من الاسهامات المتوقعة في البرنامج من قبل مركز المستوطنات البشرية (الموئل) ابتداء من ١ كانون الثاني /يناير ١٩٨٠ والمسؤوليات المنبثقة عن مشاريع التعاون التقني في مجال المستوطنات البشرية مثل المعهد المصري للانماء العصري . ويتألف البرنامج من برنامج فرعي واحد مكون من عناصر البرنامج التالية والنواتج المتصلة بها .

٢ - البرنامج الفرعي ٢٩١ . تخطيط المستوطنات البشرية

(أ) موارد البرنامج : الميزانية العادية - ٤٦٣١٠٠ دولار
خارجة عن الميزانية - ٣٥٢٩٠٠ دولار

(ب) المرجع : الغطة المتوسطة الأجل ١٩٨٠ - ١٩٨٣

(الفصل ١٦) ، الفقرات ٢٨٣-٢٩٩ .

(ج) عناصر البرنامج :

١/٢٩١ - الترتيبات المؤسسية في تنمية المستوطنات البشرية

يشكل هذا العنصر من البرنامج الدعم التقني للمعهد العربي للانماء الحضري الذي سيبدأ أعماله ابتداءً من ١ كانون الثاني/يناير ١٩٨٠. وسوف يقيم عنصر البرنامج الصلة بين برنامج المستوطنات البشرية في مجمله وبين مشروع التعاون التقني هذا وسوف يتيح من جهة نشر نتائج البحوث ومن جهة أخرى تنفيذ البرنامج بها.

النتائج : بعثات استشارية وتقارير التغذية العائدة (كانون الثاني / يناير ١٩٨٠ - كانون الأول / ديسمبر ١٩٨١).

أشهر العمل التقديرية اللازمة للفترة ١٩٨٠-١٩٨١

<u>الميزانية العادية</u>	<u>المصادر الخارجة عن الميزانية</u>	
٢٤	٢٤	الفئة الفنية
-	٢٤	فئة الخدمات العامة
-	-	الخبراء الاستشاريون
-	-	السفر
-	١٠٠٠٠ دولار	نفقات أخرى

٢/٢٩١ - سياسات واستراتيجيات المستوطنات*

سيهدر هذا العنصر من البرنامج أساليب المعالجة/الحلول البديلة لمشاكل المستوطنات البشرية وسوف يتضمن دراسة حول العلاقات بين انماط التحضر ووضع سياسات المستوطنات البشرية. وسيتم تحليل الآثار المترتبة على السياسات والاستراتيجيات الحالية. كما سيتم وضع سياسات ونماذج بديلة للبرامج وذلك لتلبية الطلبات على المساكن.

النتائج : حلقة دراسية للخبراء وتقارير معلومات أساسية عن سياسات واستراتيجيات المستوطنات (كانون الثاني/يناير ١٩٨٠ - كانون الأول/ديسمبر ١٩٨١).

أشهر العمل التقديرية اللازمة للفترة ١٩٨٠-١٩٨١

<u>الميزانية العادية</u>	<u>المصادر الخارجة عن الميزانية</u>	
٢٤	٤٨	الفئة الفنية
١٢	-	فئة الخدمات العامة
١	-	الخبراء الاستشاريون
-	١٠٠٠٠ دولار	السفر
-	٥٠٠٠ دولار	نفقات أخرى - اجتماعات

٣/٢٩١ - مؤشرات بيئية لتخطيط المستوطنات البشرية*

يهدف هذا العنصر من البرنامج الى وضع معالم بيئية من أجل تخطيط المستوطنات البشرية . ففي معظم بلدان المنطقة يجرى تخطيط المستوطنات دون اعطاء الاعتبار الواجب للآثار البيئية لاجراءات وممارسات التخطيط . وسوف يسمح اجراء دراسة مقارنة لهذه الممارسات وآثارها البيئية في بلدان مختارة من البلدان الاعضاء في اللجنة الاقتصادية لغربي آسيا بوضع مبادئ للتخطيط مقبولة وسليمة من الناحية البيئية .

النتائج : منشورات للبعوث حول المعايير البيئية ونواحي اجراءات تخطيط

المستوطنات البشرية (كانون الثاني /يناير ١٩٨٠ - كانون الأول /ديسمبر ١٩٨٠) .

أشهر العمل التقديرية اللازمة للفترة ١٩٨٠ - ١٩٨١

<u>المصادر الخارجة عن الميزانية</u>	<u>الميزانية العادية</u>	
-	١٢	الفئة الفنية
-	١٢	فئة الخدمات العامة
-	-	الخبراء الاستشاريون
-	٢٥٠٠ دولار	السفر
-	-	نفقات أخرى

٤/٢٩١ - تقييم تخطيط المستوطنات الريفية ومشاريع الاسكان

سيدرس هذا العنصر من البرنامج السياسات/البرامج الحالية فيما يخص تخطيط المستوطنات الريفية في مناطق اصلاح الزراعي ومناطق اعادة التوطين الخ . وستعد الوثائق حول التجارب المشتركة بين الأقاليم والأساليب الجديدة لتخطيط المستوطنات الريفية ، وسوف تناقش مع تقارير البحوث في ندوة اقليمية حول تخطيط المستوطنات البشرية .

النتائج : ندوة حول تخطيط المستوطنات الريفية وتقارير معلومات أساسية

(كانون الثاني /يناير ١٩٨٠ - تشرين الأول /اكتوبر ١٩٨١) .

أشهر العمل التقديرية اللازمة للفترة ١٩٨٠ - ١٩٨١

<u>المصادر الخارجة عن الميزانية</u>	<u>الميزانية العادية</u>	
٢٤	٤٢	الفئة الفنية
-	٢٤	فئة الخدمات العامة
-	-	الخبراء الاستشاريون
-	٥٠٠٠ دولار	السفر
-	-	نفقات أخرى

٥/٢٩١ - تقييم معايير التكنولوجيا الملائمة في قطاع البناء وخدمات المرافق الأساسية

سيركز هذا الحضر على اعتماد تكنولوجيات وأطق فنية جديدة في قطاع البناء والمرافق الأساسية، ومواكبتها مع الأرواف المحلعية، وعلى الحاجة الى التوسيع. وهذا الحضر من البرامج سيرتبأ على نحو وثيق بعنصر البرنامج ٥٦/٢٩١. وسوف تستخدم مراكز البحوث الارشادية لنشر معايير التكنولوجيا الملائمة.

النتائج : تقارير بحوث حول المعايير التكنولوجية (كانون الثاني/يناير ١٩٨١) كانون الأول/ديسمبر ١٩٨١).

أشهر العمل التقديرية اللازمة للفترة ١٩٨٠-١٩٨١

<u>المصادر الخارجة عن الميزانية</u>	<u>الميزانية العادية</u>	
-	١٢	الفئة الفنية
-	٨	فئة الخدمات العامة
-	-	الخبراء الاستشاريون
-	١٠٠٠ دولار	السفر
-	-	نفقات أخرى

٦/٢٩١ - تقييم مراكز البحوث الارشادية دون الاقليمية في تكنولوجيا المستوطنات البشرية

أجرى في أوغسطس ١٩٧٧ مسح لتكنولوجيا المستوطنات البشرية مع التركيز على توفر المياه والحفاظ عليها وإدارة الفضلات، واستخدام الطاقة المتجددة واستعمال مواد البناء المحلعية، ونظم النقل. وكان هذا المسح بمثابة الأساس لمشروع تعاوني بين ثلاثة مراكز بحوث في الضالقة يهدف الى رفع مستويات المباني والمرافق من طريق المشاريع الارشادية وسوف يقوم عنصر البرنامج بتقييم المشروع خلال ١٩٨٠ - ١٩٨١ وخاصة بقصد دراسة جدوى التوسع في اجراء البحوث التعاونية لتشمل مؤسسات أخرى.

النتائج : تقارير تقييمية (كانون الثاني/يناير ١٩٨٠ - كانون الأول/ديسمبر ١٩٨١).

أشهر العمل التقديرية اللازمة للفترة ١٩٨٠ - ١٩٨١

<u>المصادر الخارجة عن الميزانية</u>	<u>الميزانية العادية</u>	
-	٢٤	الفئة الفنية
-	١٦	فئة الخدمات العامة
-	-	الخبراء الاستشاريون
-	١٥٠٠ دولار	السفر
-	-	نفقات أخرى

باء - الموارد

٣ - الوظائف الثابتة

وضعت خلال الميزانية البرنامجية ١٩٧٨ - ١٩٧٩ الأسس للمزيد من العمل المتعمق في ١٩٨٠ - ١٩٨١ ، خاصة على أثر أعمال متابعة مؤتمر المستوطنات البشرية (الموئل) في عام ١٩٧٩ . وسيتم التركيز على نواحي وضع السياسات والتفويض للمستوطنات البشرية (عنصر البرنامج ٢/٢٩١ و ٤/٢٩١) . ويختص البعد الهام الآخر للبرنامج باستخدام التكنولوجيا في تنمية المستوطنات البشرية (عنصر البرنامج ٥/٢٩١ و ٦/٢٩١) . والوظائف الثابتة اللازمة لتنفيذ هذا البرنامج ستبقى كما هي عليه في مستويات ١٩٧٨ - ١٩٧٩ باستثناء الوظيفة ف - ٥ (فني - ٥ P-5) التي سيتم تصنيفها . وهذا تتألف الوظائف الثابتة المقترحة لتنفيذ هذا البرنامج من وظيفة واحدة مد - ١ (مدير - 1 D-1) ووظيفة ف - ٤ (فني - ٤ P-4) ووظيفة واحدة ف - ٣ (فني - ٣ P-3) ووظيفة واحدة ف - ٢ (فني - ٢ P-2/1) . وسيحدث التوسع في البرنامج عن طريق اسهامات مرز المستوطنات البشرية (الموئل) في مجال لا مركزية النشاطات الأساسية وتوزيعها على اللجان الاقليمية .

ومن المتوقع أن يتألف هذا الاسهام من وظيفة واحدة ف - ٥ (فني - ٥ ، P-5) ووظيفة واحدة ف - ٣ (فني - ٣ ، P-3) ووظيفة واحدة من فئة الخدمات العامة .

ونظراً للمسؤوليات المتزايدة في مجال المستوطنات البشرية والتي انعكست في انشاء شعبة للمستوطنات البشرية حسب توعية دائرة التنايم الاداري والمسؤولية المتزايدة لمشاريع التعاون التقني (عنصر البرنامج ١/٢٩١) ، يقترح اعادة تصنيف الوظيفة ف - ٥ (فني - ٥ P-5) في هذا البرنامج الى مستوى مد - ١ (مدير - 1 D-1) . ومن المقترح أن يبقى التعزيز الاداري لهذا البرنامج والمؤلف من ثلاث وظائف من فئة الخدمات العامة كما هو دون تغيير . وسيتم شغل الوظائف الادارية الاضافية اللازمة عن طريق اسهام الموئل .

٤ - الخبراء الاستشاريون

رصد اعتماد للخدمات الاستشارية من جانب خبير/خبيرة (٥٠٠٠ دولار) لاعداد تقرير عن قوانين البناء والتنايم الاداري (التقسيم الى مناطق) (عنصر البرامج ٢/٢٩١) .

٥ - السفر

يخص المبلغ المطلوب وقدره ١٢٠٠٠ دولاراً بحثات الاستقصاء والمشاورات اللازمة مع الدول الأعضاء حول تنفيذ المشاريع (عنصر البرنامج ٣/٢٩١ و ٥ و ٦) والتحضيرات لاجتماعين رئيسيين من المزمع عقدهما ضمن هذا البرنامج (عنصر البرنامج ٢/٢٩١ و ٤/٢٩١) .

٥- التنمية الصناعية

UN-J-10-330

صلاة البرنامج

(الاحتياجات من وظائف الفئة الفنية وقلة الخدمات العامة)

الرموز التنظيمية : اللجنة الاقتصادية لفرجي آسيا
البرنامج : التنمية الصناعية - ٣٣٠

المجموع	المصادر والمباركتين الميزانية	الميزانية العامة	المجموع
١٩٨١/١٩٨٠	١٩٧٩/١٩٧٨	١٩٨١/١٩٨٠	١٩٧٩/١٩٧٨

الفئة الفنية

وكيل الأمين العام
مساعد الأمين العام

١	١	١	١	١	١	١
٢	٢	١	١	١	١	١
٣	٣	١	١	٢	٢	٢
٤	٤	-	-	٢	٢	٢
٥	٥	-	-	١	١	١
٦	٦	٢	٢	٢	٢	٢
٧	٧	٢	٢	٢	٢	٢
٨	٨	٢	٢	٢	٢	٢
٩	٩	٢	٢	٢	٢	٢
١٠	١٠	١	١	١	١	١
١١	١١	١	١	١	١	١
١٢	١٢	١	١	١	١	١
١٣	١٣	١	١	١	١	١
١٤	١٤	١	١	١	١	١
١٥	١٥	١	١	١	١	١
١٦	١٦	١	١	١	١	١
١٧	١٧	١	١	١	١	١
١٨	١٨	١	١	١	١	١
١٩	١٩	١	١	١	١	١
٢٠	٢٠	١	١	١	١	١
٢١	٢١	١	١	١	١	١
٢٢	٢٢	١	١	١	١	١
٢٣	٢٣	١	١	١	١	١
٢٤	٢٤	١	١	١	١	١
٢٥	٢٥	١	١	١	١	١
٢٦	٢٦	١	١	١	١	١
٢٧	٢٧	١	١	١	١	١
٢٨	٢٨	١	١	١	١	١
٢٩	٢٩	١	١	١	١	١
٣٠	٣٠	١	١	١	١	١
٣١	٣١	١	١	١	١	١
٣٢	٣٢	١	١	١	١	١
٣٣	٣٣	١	١	١	١	١
٣٤	٣٤	١	١	١	١	١
٣٥	٣٥	١	١	١	١	١
٣٦	٣٦	١	١	١	١	١
٣٧	٣٧	١	١	١	١	١
٣٨	٣٨	١	١	١	١	١
٣٩	٣٩	١	١	١	١	١
٤٠	٤٠	١	١	١	١	١
٤١	٤١	١	١	١	١	١
٤٢	٤٢	١	١	١	١	١
٤٣	٤٣	١	١	١	١	١
٤٤	٤٤	١	١	١	١	١
٤٥	٤٥	١	١	١	١	١
٤٦	٤٦	١	١	١	١	١
٤٧	٤٧	١	١	١	١	١
٤٨	٤٨	١	١	١	١	١
٤٩	٤٩	١	١	١	١	١
٥٠	٥٠	١	١	١	١	١

المجموع

قوة الخدمات العامة

١٦	١٦	٣	٣	١٣	١٣	المجموع الكلي
----	----	---	---	----	----	---------------

التنمية الصناعية UN-J-10-330

ألف - البرنامج

١- تظلم ببرنامج التنمية الصناعية شعبية الصناعة المشتركة بين اللجنة الاقتصادية لغربي آسيا ومنظمة الامم المتحدة للتنمية الصناعية (اليونيد و) . وهو يتألف من ثلاثة برامج فرعية . وقد حذف برنامج فرعي رابع كان قد ورد ذكره في الخطة المتوسطة الاجل (4/33/6 ، الفصل ١٧) الفترات ٣٤٨-٣٥٥ ، نظرا لمتوسط معدل نمو برنامج التنمية الصناعية وللحاجة الى تركيز الموارد المتاحة على أهداف أقل عددا . وان عناصر البرنامج وما يتصل بها من نواتج مبيّنة ادناه :

٢- البرنامج الفرعي (٣٣) : التنسيق الاقليمي في الميدان الصناعي

(أ) موارد البرنامج : الميزانية العادية - ٢٦٥٥٠٠ د ولار
خارجة عن الميزانية - ٣١٠٠٠ د ولار

(ب) المرجع : الخطة المتوسطة الاجل ١٩٨٠-١٩٨٣ (4/33/6 ، الفصل ١٧)
الفترة ٣٢٦

(ج) عناصر البرنامج :

١/٣٣١ - تنسيق سياسات وخطط ومراجع التصنيع *

يتضمن هذا العنصر مواصلة للدراسات حول محتوى وتطوير السياسات والخطط الوطنية للتعاون الاقليمي في ميدان الصناعة بخية تحدد مجالات التكامل والتعاون المتبادل وصياغة سياسات قطاعية ومتعددة البلدان داخل اطار استراتيجية اقليمية للتنمية الصناعية . وسوف تشمل الاستراتيجية الطويلة الاجل دراسة لاساليب المختلفة للتعاون الصناعي وتبيين البدائل القابلة عطليا للبقاء .

النتائج : (١) اجتماع فريق خبراء بشأن " التنسيق الاقليمي والصناعة " ؛ (٢) ورقة معلومات اساسية عن " تنسيق الخطط والسياسات الصناعية " ؛ (٣) ورقة معلومات اساسية عن " الاستراتيجية الطويلة الاجل للتنمية الصناعية في المنطقة . (كانون الثاني /يناير ١٩٨٠ - كانون الاول / ديسمبر ١٩٨١)

اشهر العمل التقديرية اللازمة للفترة ١٩٨٠-١٩٨١

<u>المصادر الخارجة عن الميزانية</u>	<u>الميزانية العادية</u>	
٦	٢٦	الفئة الفنية
٢	٢٦	فئة الخدمات العامة
-	-	الخبراء الاستشاريون
-	٢٥٠٠ د ولار	السفر
١٣٥٠٠ د ولار	-	نفقات اخرى - اجتماعات

٢/٣٣١ - تحديد المشروعات الإقليمية*

سوف تتركز الجهود في إطار هذا المنصر ، وبالتعاون والتنسيق مع منظمات إقليمية مختلفة ، على تحديد مشروعات معينة تتلاءم والتعاون الصناعي على الصعيد الإقليمي . وهذا النشاط موجه عمليا نحو تشجيع الاستثمار في المشاريع الصناعية الإقليمية وشبه الإقليمية . وتهدف دعوة فريق الخبراء للاجتماع الذي تحدد المشاكل العملية التي تعترض تنفيذ المشروعات الصناعية الإقليمية وشبه الإقليمية . ومن المزمع تقويم النتائج التي تم التوصل إليها في إطار هذا المنصر . وستبحث أيضا الوسائل البديلة للتعاون الإقليمي . وسوف تدعى المنظمات الإقليمية والمالية المعنية للمساهمة بدور فعال في هذا الاجتماع .

النتائج : (١) اجتماع فريق خبراء بشأن "تحديد المشروعات الصناعية الإقليمية" (في أواخر عام ١٩٨١) ؛ (٢) ورقات معلومات أساسية عن "دراسات جدوى أولية حول صنع معدات الإلكترونيات والاتصالات السلكية واللاسلكية ومركباتها" ؛ (٣) ورقات معلومات أساسية عن "دراسات جدوى أولية حول صنع معدات الصناعات الكيماوية والبتروكيماوية" ؛ (٤) ورقات معلومات أساسية عن "دراسات جدوى أولية حول صنع معدات التشييد" ؛ (٥) خدمات استشارية بشأن تحديد المشاريع الإقليمية . (كانون الثاني /يناير ١٩٨٠ - كانون الأول /ديسمبر ١٩٨١) .

أشهر العمل التقديرية اللازمة للفترة ١٩٨٠ - ١٩٨١

<u>المصادر الخارجة عن الميزانية</u>	<u>الميزانية العادية</u>	
-	٢٦	الفئة الفنية
-	٢٦	فئة الخدمات العامة
-	٤	الخبراء الاستشاريون
	<hr/>	
	٢٥٠٠ د ولار	السفر
١٧٥٠٠ د ولار	-	نفقات أخرى - اجتماعات

٣ - البرنامج الفرعي ٣٣٢ : تنمية فروع صناعية مختارة

(أ) موارد البرنامج : الميزانية العادية - ١٦٦٨٠٠ د ولار
خارجية عن الميزانية - ١٧٠٠٠ د ولار

(ب) المرجع : الغطة المتوسطة الأجل ١٩٨٠ - ١٩٨٣ (١٧/٣٣/٦ ، الفصل ١٧)
الفقرة ٣٣٠ .

(ج) عناصر البرنامج :

١/٣٣٢ - تنمية الصناعات الهندسية

ستبدل ضمن هذا العنصر محاولة لدراسة تنمية الصناعات الهندسية القائمة فعلا والجديدة بما في ذلك الحاجة الى الترشيد والى التكيف والابداع التكنولوجيين وكذلك انشاء ما يلزم من الخدمات والمرافق الأساسية المساندة والتوسع فيها . وتتميز هذه الصناعات بالحاجة الى تنمية التقنيات المتقدمة والعالية المستوى مما يتطلب تركيزا خاصا على تطوير التكنولوجيا ونقلها وعلى تنمية مهارات القوى البشرية .

النتائج : (١) مسح لصناعات المعادن الأساسية ، (٢) مسح لصناعات السلع الاستهلاكية المصنعة ، (٣) خدمات استشارية في مجال الصناعات الهندسية (كانون الثاني / يناير ١٩٨٠ - كانون الأول / ديسمبر ١٩٨١) .

أشهر الحمل التقديرية اللازمة للفترة ١٩٨٠ - ١٩٨١

<u>المصادر الخارجية عن الميزانية</u>	<u>الميزانية العادية</u>	
١٢	٣٦	الفئة الفنية
٨	٣٢	فئة الخدمات العامة
-	-	الخبراء الاستشاريون
-	٣٧٠٠ د ولار	السفر
-	-	نفقات أخرى

تنمية البتروكيماويات والاسمدة - ٢/٣٣٢

اغتبرت هذه الصناعات باعتبارها واردة في اعلان ليما لاستحداث نظام المشاورات المتواصلة للتفاوض بشأن الاتفاقات بين البلد ان المتقدمة النمو والبلدان النامية وقد اولت المنظمات الاقليمية (مركز التنمية الصناعية لدول العربية ، ومنظمة الاقطار العربية المصدرة للبتترول ، ومجلس الوحدة الاقتصادية العربية ، ومنظمة الخليج للاستشارات الصناعية) اهتمامها الخاص بالتنسيق والتعاون في هذا الميدان على الصعيد الاقليمي . وقامت شعبة الصناعة بتنسيق انشطتها في هذا المجال مع هذه المنظمات .

والغرض من هذا المنصر هو دراسة وتحليل وتحديد الاساس للخطوط التوجيهية والمعايير المتعلقة بالسياسة العامة والتي ستطبق في صياغة استراتيجية تهدف الى تحقيق الانتاج والاستثمار الامثلين لصناعات البتروكيماويات والاسمدة ، بالاضافة الى المساهمة بقدر كبير في نظام اليونيد والدولي للمشاورات . ويهدف الاجتماع المقترح الى تشجيع تبادل الخبرات في تنمية هذه الصناعة بما في ذلك التعاون الاقليمي . وسوف يوفر ايضا الصلة والمدخلات اللازمة لنظام المشاورات العالمي من اجل اقامة النظام الاقتصادي الدولي الجديد .

النتائج : (١) اجتماع خبراء بشأن " التعاون الاقليمي في مجال صناعات الاسمدة " كانون الثاني /يناير (١٩٨١) ؛ (٢) ورقة معلومات اساسية عن " استراتيجية تنمية صناعات الاسمدة " (٣) دراسة حول " استراتيجية تنمية الصناعات البتروكيماوية " (٤) خدمات استشارية في صناعات البتروكيماويات والاسمدة (كانون الثاني /يناير ١٩٨٠ - كانون الاول /ديسمبر ١٩٨١) .

اشهر العمل التقديرية اللازمة للفترة ١٩٨٠-١٩٨١

<u>المصادر الخارجة عن الميزانية</u>	<u>الميزانية المادية</u>	
١٢	٤	الفئة الفنية
٨	٤	فئة الخدمات العامة
-	-	الخبراء الاستشاريون
-	-	السفر
١٧٠٠٠ دولار	-	نفقات اخرى - اجتماعات

٤- البرنامج الفرعي ٣٣٤ : استعراض وتقويم التنمية والامكانات الصناعية والتخطيط

والتنفيذ على الصعيد الصناعي

- (أ) موارد البرنامج : الميزانية العادية - ٢٧٩٩٠٠ د ولار
خارجة عن الميزانية - ١٨٠٠٠ د ولار
- (ب) المرجع : الغطة المتوسطة الاجل ١٩٨٠-١٩٨٣ (4/33/6 ، الفصل ١٧)
الفقرة ٣٥٦
- (ج) عناصر البرنامج :

١/٣٣٤ - استعراض وتقويم التنمية والامكانات الصناعية**

سيواصل هذا العنصر من البرنامج التحليل الدوري لصحية التنمية الصناعية في منطقة اللجنة الاقتصادية لغربي آسيا ، مبينا العوامل الرئيسية التي حددت هذه العملية وموضحا احتمالاتها وامكاناتها . وستجرى دراسات بشأن مشاكل معينة في التنمية الصناعية تتصل بكفاية الانتاج ، ومصادر المصنوعات وترويجها ، وتمويل الصناعة . واحد الاجزاء الهامة لهذا العنصر هو اكمال استقطاب الهيكل الصناعي حتى عام ٢٠٠٠ لبقية بلدان المنطقة ، واعداد دراسة بشأن هيكل الصناعة وامكاناتها في منطقة اللجنة الاقتصادية لغربي آسيا . ويتضمن عنصر البرنامج هذا جميع النشاطات ذات الصلة المتكررة والمستمرة بما فيها مهام ادارة البرنامج من جانب الشعبة .

النتائج : (١) ورقات عن استعراض وتقويم التنمية والامكانات الصناعية في بلد من بلدان المنطقة ؛ (٢) هيكل الصناعة وامكاناتها في منطقة اللجنة الاقتصادية لغربي آسيا ؛ (٣) مواضيع صناعية مختارة : (أ) الكفاية الصناعية و (ب) تجارة المنتجات المصنوعة و (ج) التمويل الصناعي و (د) صياغة البرامج والمخرجات المتصلة بالادارة ؛ (٤) منشور بعنوان " التنمية الصناعية في منطقة اللجنة الاقتصادية لغربي آسيا - المسح والامكانات " . (كانون الثاني /يناير ١٩٨٠ - كانون الاول / ديسمبر ١٩٨١) .

اشهر العمل التقديرية اللازمة لفترة ١٩٨٠-١٩٨١

<u>المصادر الخارجة عن الميزانية</u>	<u>الميزانية العادية</u>	
-	٤٨	الفئة الفنية
-	٣٤	فئة الخدمات العامة
٦	-	الخبراء الاستشاريون
-	٧٥٠٠ د ولار	السفر
-	-	نفقات اخرى

٢/٣٣٤ - التخطيط والتنفيذ على الصعيد الصناعي

يتضمن هذا العنصر من البرنامج تقويماً لجهود التخطيط الصناعي والسياسات الانمائية المتصلة بأهداف الاستراتيجية الدولية للتنمية، وكذلك تحديد وتحليل المشاكل الحادة المتصلة بصياغة الخطط وتنفيذها، والاساليب الفنية للتخطيط، كما يتضمن ابداء المشورة لهيئات التخطيط بشأن صياغة وتنفيذ وتقويم السياسات والخطط في حقل التنمية الصناعية. وسيتم التركيز على تحديد وتشجيع الاساليب الفنية للتخطيط التي تتناسب على أفضل وجه مع الصفات الخاصة المميزة للبلد ان الاعضاء ولا سيما الاقتصادات التي عمادها النفط. وسوف يكون اجتماع الخبراء بمثابة محفل لتبادل الخبرات بشأن الاداء الفعلي للقطاع الصناعي وشأن الاساليب الفنية للتخطيط وتنفيذ الخطط.

النتائج: (١) اجتماع للمنظمين حول "التخطيط والتنفيذ على الصعيد الصناعي" (نيسان/ابريل ١٩٨١)؛ (٢) ورقة معلومات اساسية عن "تقويم التخطيط والتنفيذ على الصعيد الصناعي"؛ (٣) ورقة معلومات اساسية عن "تحديد الموقع الصناعي"؛ (٤) خدمات استشارية في مجال التخطيط الصناعي. (كانون الثاني/يناير ١٩٨٠ - كانون الاول/ديسمبر ١٩٨١).

اشهر العمل التقديرية اللازمة لفترة ١٩٨٠-١٩٨١

<u>المصادر الخارجة عن الميزانية</u>	<u>الميزانية العادية</u>	
١٨	٢٨	الفئة الفنية
٦	٢٢	فئة الخدمات العامة
-	-	الخبراء الاستشاريون
-	١٤٠٠ د ولا ر	السفر
١٨٠٠٠ د ولا ر	-	نفقات اخرى

با٥- الموارد

٥- الوظائف الثابتة

بعد شغل عدد من الوظائف الشاغرة، في اعقاب رجوع اللجنة الاقتصادية لغربي آسيا الى بيروت من عمان، وصلت شعبية الصناعة المشتركة بين اللجنة واليونيد و، أثناء فترة الميزانية البرنامجية ١٩٧٨-١٩٧٩ فقط، الى مستوى الانطلاق. وهكذا، في البرامج الفرعية الثلاثة التي تم وصفها، وضع الاساس خلال ١٩٧٨-١٩٧٩ للبحث المتعمق في جهود التعاون الاقليمي اثناء الميزانية البرنامجية المقترحة. لذا، فان البرنامج لن يصل الى مستوى سيره الطبيعي خلال الفترة ١٩٨٠-١٩٨١ الا بواسطة مشاورات الخبراء والمشاورات المشتركة بين الحكومات المزمع اجراؤها، وبالتالي لم يمكن التفكير في اعادة توزيع وظائف من هذا البرنامج. وابتقيت الوظائف الثابتة فيها اثناء ميزانية ١٩٧٩-١٩٧٨ التي تتألف من وظيفة مد-١ (مدير-١، D 1)، ووظيفة ف-٥ (فني-٥، P 5)، ووظيفتي ف-٤ (فني-٤، P 4)، ووظيفتي ف-٣ (فني-٣، P 3)، ووظيفة ف-٢ (فني-٢، P 1/2) وست وظائف خدمات عامة، وذلك لتنفيذ الميزانية البرنامجية المقترحة ١٩٨٠/١٩٨١.

٦- الخبراء الاستشاريون

مطلوب مبلغ قدره ٢٠٠٠٠ د ولا ر لخدمات الخبراء الاستشاريين لبدء المشورة بشأن المكونات العالية التخصص لبرنامج ٢/٣٣١ لتحديد المشروعات اقليمية. فالخبرة اللازمة لتحديد المشروعات في مجالات المعدات الكهربائية الثقيلة والمعدات الكيميائية والبتروكيميائية غير متوفرة بين الموظفين الحاملين بالامانة للتنفيذ.

٧- السفر

مطلوب مبلغ قدره ١٧٥٠٠ د ولا ر للقيام بالبعثات الاستقصائية والاستشارية الاساسية المتصلة بجميع عناصر البرنامج.

٦- التجارة الدولية
UN-J-10-340

ملاك السبرنامج

(الاحتياجات من وثائق الفئة الفنية وفئة الغند مات المسامة)

الوحدة التنظيمية : اللجنة الاقتصادية لغرب آسيا

البرنامج : التجارة الدولية - ٣٤٠

المجموع	المصادر الخارجة من الميزانية	الميزانية المادية
١٩٨١/١٩٨٠	١٩٨١/١٩٨٠	١٩٨١/١٩٨٠
١٩٧٩/١٩٧٨	١٩٧٩/١٩٧٨	١٩٧٩/١٩٧٨

الفئة الفنية

وكيل الأمين العام

مساعد الأمين العام

-	-	-	٢ - مد
١	١	١	١ - مد
١	١	١	٥ - ف
-	-	-	٤ - ف
-	-	-	٣ - ف
-	-	-	١ - ف
٢	٢	٢	المجموع

٢	٢	٢	فئة الخدمات العامة
---	---	---	--------------------

٣	٣	٣	المجموع الكلي
---	---	---	---------------

التجارة الدولية UN-J-10-340

ألف - البرنامج

١- تضطلع شعبة التخطيط الانمائي بهذا البرنامج . وهو يتألف من برنامج فرعي واحد وأربعة من عناصر البرنامج والنواتج ذات الصلة والمخططة لفترة السنتين التالية .

٢- البرنامج الفرعي ٣٤١ - التوسع في التجارة وتنويعها

(أ) موارد البرنامج : الميزانية المادية ٢٢٤٠٠٠ د ولار
خارجة عن الميزانية ١٠٠٠٠ د ولار

(ب) المرجع : الغطة المتوسطة الاجل ١٩٨٠ - ١٩٨٣ (٦/٣٣/٨ ، الفصل ١٨ ،
الفقرات ٤٠٧ - ٤٢٥) .

(ج) عناصر البرنامج :

١/٣٤١ - استعراض تطورات القطاع الخارجي*

الناتج : تقارير سنوية عن التطورات في التجارة الخارجية وحالة مدفوعات
الدول الاعضاء وعن التجارة داخل المنطقة وتكامل الجهود .

أشهر العمل التقديرية اللازمة للفترة ١٩٨١ - ١٩٨٠

<u>المصادر الخارجة عن الميزانية</u>	<u>الميزانية المادية</u>	
-	١٢	الفئة الفنية
-	١٢	فئة الخدمات العامة
-	-	الخبراء الاستشاريون
-	-	السفر
-	-	نفقات اخرى

٢/٣٤١ - التجارة داخل المنطقة والتعاون والتكامل الاقليميان*

النتائج: اجتماع مشترك بين الحكومات يعقد في ١٩٨٠ بشأن مشاكل وقضايا التوسع التجاري والتعاون والتكامل الاقليميين ، ومنشور للبحوث حول التجارة بين الدول كأداة للتعاون الاقليمي ، ينتهي اعداده في ١٩٨١ .

أشهر العمل التقديرية اللازمة للفترة ١٩٨٠ - ١٩٨١

<u>المصادر الخارجة عن الميزانية</u>	<u>الميزانية العادية</u>	
-	١٥	الهيئة الفنية
-	١٥	هيئة الخدمات العامة
-	-	الخبراء الاستشاريون
-	٣٠٠٠ دولار	السفر
١٠٠٠٠٠ دولار	-	نفقات اخرى - اجتماعات

٣/٣٤١ - سياسات القطاع الخارجي وتخطيطه

النتائج: منشور للبحوث ، يتم اعداده في ١٩٨٠ ، حول أنظمة التجارة وسياسات التبادل والمد فرعات وسياسات التصدير في بلدان غربي آسيا .

أشهر العمل التقديرية اللازمة للفترة ١٩٨٠ - ١٩٨١

<u>المصادر الخارجة عن الميزانية</u>	<u>الميزانية العادية</u>	
-	٩	الهيئة الفنية
-	٩	هيئة الخدمات العامة
-	-	الخبراء الاستشاريون
-	-	السفر
-	-	نفقات اخرى

٤/٣٤١ - العلاقات التجارية مع البلدان النامية الاخرى ومع البلدان الاشتراكية**

النتائج: منشور للبحوث ، يتم اعداده في ١٩٨١ ، حول علاقات وفرص التجارة والمدفوعات بين بلدان اللجنة الاقتصادية لغربي آسيا ، والبلدان النامية الاخرى والبلدان الاشتراكية ويشمل النواحي التالية : (١) التدفقات والاتفادات التجارية الحالية ، (٢) ترتيبات المدفوعات ، (٣) الترتيبات التعاونية الاخرى ؛ (٤) امكانيات واحتمالات التوسع التجاري .

أشهر العمل التقديرية اللازمة للفترة ١٩٨٠ - ١٩٨١

<u>المصادر الخارجة عن الميزانية</u>	<u>الميزانية العادية</u>	
-	١٢	الفئة الفنية
-	١٢	فئة الخدمات العامة
-	-	الخبراء الاستشاريون
-	٢٠٠٠ دولار	السفر
-	-	نفقات اخرى

باء - الموارد

٣- الوظائف الثابتة

ان مستوى الوظائف المقترح ، وهو ٢ من الموظفين الفنيين (وظيفة ف - ٥ ، P-5) ووظيفة (ف - ٤ ، P-4) و ٢ من وظائف الخدمات العامة ، يعنى الابقاء على جدول الوظائف الثابتة في ١٩٧٨ - ١٩٧٩ لبرنامج التجارة الدولية . وعند الاخذ بعين الاعتبار الدور الحاسم للقطاع الخارجي في اقتصادات المنطقة ، فان النشاطات المعتمز القيام بها ضمن البرنامج الفرعي بشأن التوسع في التجارة وتنويعها تمثل ادنى حد يمكن أن يحدث أثرا هاما .

٤- السفر

تبلغ متطلبات السفر في مهام رسمية خلال فترة السنتين ٥٠٠٠ دولار مقابل اعتماد قدره ٢٦٠٠ دولار لفترة السنتين ١٩٧٨ - ١٩٧٩ . والمقصود من الفرق هو تغطية نفقات السفر المتوقع للموظفين الى بلدان مختارة لاستكمال البحوث المكتبية في اطار عناصر البرنامج المختلفة والسفر المتوقع لفرص تنظيم الاجتماع الوارد ضمن عنصر البرنامج ٢/٣٤١ .

٧- العمل والإدارة والاستخدام

UN-J-10-440

ملامح البرنامج

(الاحتياجات من وظائف الفئة الفنية وفترة الخدمة العامة)

الوحدة التنظيمية : اللجنة الاقتصادية لعموم آسيا

البرنامج : العمل والاندفاع والاستثمار - ٤٤٠

<u>المجموع</u>	<u>المصادر والمخرجات من الميراثية</u>	<u>الميراثية المتأدية</u>
١٩٨١/١٩٨٠	١٩٧٩/١٩٧٨	١٩٨١/١٩٨٠
١٩٧٩/١٩٧٨	١٩٧٩/١٩٧٨	١٩٨١/١٩٨٠
١٩٧٩/١٩٧٨	١٩٧٩/١٩٧٨	١٩٧٩/١٩٧٨

الفئة الفنية

وكيل الأمين العام
مساعد الأمين العام

١ - ٢٠
١

١	١	١	١	١	١	١	١	١	١	١	١
١	١	١	١	١	١	١	١	١	١	١	١
١	١	١	١	١	١	١	١	١	١	١	١

٢ المجموع ٢

٢ فئة الخدمات العامة ٢

٣ المجموع الكلي ٣

المعمل والادارة والاستخدام UN-J-10-440

الف - البرنامج

١ - تضطلع بهذا البرنامج شعبة التطوير الانمائي باللجنة الاقتصادية لغربي آسيا . وفي الغدلة المتوسطة الأجل للفترة ١٩٨٠ - ١٩٨٣ (A/33/6, Part. 28-II, 2) يبرز هذا البرنامج بوصفه أحد " البرامج الكبرى التي تنفرد بها اللجان الإقليمية". وتتألف البرنامج من برنامج فرعي واحد مكون من ثلاثة عناصر. وفيما يلي وصف للنواتج ذات الصلة بحسبها هو مخطط لفترة السنتين .

٢ - البرنامج الفرعي ٤٤١ - تعزيز الاستخدام وتنمية القوى البشرية

(أ) موارد البرنامج : الميزانية العادية ١٩٩٥٠٠ دولار
مخرجة عن الميزانية ٣٥٠٠٠ دولار

(ب) المرجع : الغدلة المتوسطة الأجل ١٩٨٠ - ١٩٨٣ (A/33/6) الفصل ٢٨ ،
الفقرات ٨٥ - ١٠١)

(ج) عناصر البرنامج :

١/٤٤١ - استمرار وتقييم التطورات في ميدان العمل والقوى البشرية والاستخدام في منطقة اللجنة الاقتصادية لغربي آسيا

النتائج : تقارير دورية يتم الانتهاء من اعدادها خلال ١٩٨٠ و ١٩٨١ وتتضمن استمرارا وتقييما للتقدم المحرز في تنفيذ الاستراتيجية الانمائية الدولية في ميدان الاستخدام وتقريرها عن حالة الاستخدام والعمل في منطقة اللجنة الاقتصادية لغربي آسيا وذلك لاغراض المسح الاقتصادي .

اشهر العمل التقديرية اللازمة للفترة ١٩٨٠ - ١٩٨١

<u>المصادر الخارجة عن الميزانية</u>	<u>الميزانية العادية</u>	
-	١٢	القصة الفنية
-	٢٠	فئة الخدمات العامة
-	-	الخبراء الاستشاريون
-	٢٠٠٠ دولار	السفر
-	-	نفقات اخرى

٢/٤٤١ - مشاكل واحتمالات تنقلات القوى العاملة في منطقة اللجنة الاقتصادية لغربي آسيا

النتج : وقررات عمل واجتماع اقليمي في هذا الشأن يتم الانتهاء من اعدادها في حزيران / يونيه ١٩٨١ . والموضوعات التي سيبحثها الاجتماع ستكون هي حجم تنقلات العمال والخصائص الهيكلية لهذه التنقلات وذلك بين بلدان اللجنة الاقتصادية لغربي آسيا الى جانب الآثار الاجتماعية - الاقتصادية المترتبة عن انتقال العمال وكذلك السياسات الوطنية في هذا الصدد .

اشهر العمل التقديرية اللازمة للفترة ١٩٨٠ - ١٩٨١

<u>المصادر الخارجة عن الميزانية</u>	<u>الميزانية المادية</u>	
-	٣٣	الفئة الفنية
-	٢٥	فئة الخدمات العامة
-	١	الخبراء الاستشاريون
-	٣٠٠٠ دولار	السفر
١٠٠٠٠ دولار	-	نفقات اخرى

٣/٤٤١ - مشاكل واحتمالات هجرة الكفاءات في منطقة اللجنة الاقتصادية لغربي آسيا

النتج : سيتم التوسع في الدراسة حول هذا الموضوع التي سبق اجراؤها اثناء الميزانية البرنامجية ١٩٧٨ - ١٩٧٩ ، ويتم الانتهاء منها في ١٩٨١ .

اشهر العمل التقديرية اللازمة للفترة ١٩٨٠ - ١٩٨١

<u>المصادر الخارجة عن الميزانية</u>	<u>الميزانية المادية</u>	
-	٣	الفئة الفنية
-	٣	فئة الخدمات العامة
٥	-	الخبراء الاستشاريون
-	-	السفر
-	-	نفقات اخرى

ب* - الموارد

٣- اعادة توزيع الوظائف الثابتة

ان المستوى المقترح للموظفين اللازمين لتنفيذ هذا البرنامج والذي يتألف من وظيفة ف - ٤ (فني - ٤ ، P-4) ووظيفة ف - ٣ (فني - ٣ ، P-3) ووظيفتي خدمات عامة يشكل نموا للبرنامج يشمل وظيفة واحدة برتبة ف - ٤ ووظيفة واحدة برتبة ف - ٣ ووظيفة واحدة خدمات عامة ، وقد كان المستوى المعتمد للموظفين لفترة ١٩٧٨-١٩٧٩ يتألف من وظيفة خدمات عامة واحدة فقط. غير أنه يتضح من الفقرة ٥ من برنامج التخطيط الانمائي والاسقاطات والسياسات الانمائية (UN-7-10-240) ، ان البرنامج كان قد انشىء في الحقيقة بواسطة اعادة توزيع وظيفة واحدة برتبة ف-٤ ووظيفة واحدة برتبة ف-٣ P-3 ووظيفة واحدة خدمات عامة . وبالاتفاق مع شعبة الميزانية ، صدرت جداول الموظفين المعدلة مبينة عمليات اعادة التوزيع هذه ، وهكذا فان المستوى المقترح للموظفين لا يمثل في الواقع أية زيادة في الوظائف الثابتة .

٤ - الخبراء الاستشاريون

مطلوب مبلغ ٥٠٠٠ دولار للمساعدة في تنفيذ عنصر البرنامج ٠٢/٤٤١ ومن المنتظر أن يساعد الخبراء الاستشاري في وضع نموذج للاقتصاد القياسي لتنمية القوى البشرية على الصعيد الاقليمي . ولا تتوفر الخبرة اللازمة لذلك بين الموظفين النماطين في اللجنة .

٥- السفر

مطلوب مبلغ ٥٠٠٠ دولار يسمح لسفر البعثات الاستشارية لعدد قليل من بلدان مختارة فيما يتصل بعنصرى البرنامج ١/٤٤١ و ٠٢/٤٤١ .

٨- الموارد الطبيعية

UN-J-10-460

ملاك البرنامج

(الاحتياجات من وظائف الفئة الفنية وفئة الخدماء العاملين)

الوحدة التنفيذية : اللجنة الاتصالية
البرنامج : الموارد الطبيعية - ٤٦٠

المستوع	المصان والغارفة عن الميزانية	الميزانية المصانية	الفئة الفنية
١٩٨١/١٩٨٠	١٩٧٩/١٩٧٨	١٩٨١/١٩٨٠	١٩٧٩/١٩٧٨
١	١	١	١
٢	٣	٣	٥
٤	٤	٤	٤
٢	٣	٣	٣
-	-	-	١/٢
١٠	١١	١٠	١١
المجموع			
٦	٥	٦	٥
فئة الخدماء العاملين			
١٦	١٦	١٦	١٦
المجموع الكلي			

وكيف الامين العام
مساعدة الامين العام

٢ - ط
١ - ط
٥ - ف
٤ - ف
٣ - ف
١ - ف

UN-J-10-460 الموارد الطبيعية

ألف - البرنامج

١- تظطلع شعبية الموارد الطبيعية والعلم والتكنولوجيا بالبرامج الفرعية المتصلة بالطاقة والمعادن والمياه. وسيجرى التنسيق مع البرامج ذات الصلة في إدارة الشؤون الاقتصادية والاجتماعية الدولية وفي إدارة التعاون التقني من أجل التنمية بالمقر، ومع برنامج الأمم المتحدة الانمائي وبرنامج الأمم المتحدة للبيئة والوكالة الدولية للطاقة الذرية ومنظمة الأغذية والزراعة ومنظمة الصحة العالمية والمنظمة العالمية للأرصاد الجوية واللجنة الاقتصادية لافريقيا واللجنة الاقتصادية لأوروبا واللجنة الاقتصادية لآسيا والمحيط الهادى ومع منظمات دولية حكومية مختلفة.

وفيما يلي وصف للبرامج الفرعية الثلاثة التي يتألف منها هذا البرنامج وعناصرها والنواتج المتصلة بها حسبما هو مخطط لفترة السنتين ١٩٨٠-١٩٨١.

٢- البرنامج الفرعى ٤٦١: موارد الطاقة

(أ) موارد البرنامج: الميزانية العادية - ٤٣٦٨٠٠ دولار

(ب) المرجع: الغطة المتوسطة الاجل ١٩٨٠-١٩٨٣ (١٩٨٣/٦/٣٣، الفصل ١٩) الفترات ٢٤٧-٢٥٥.

(ج) عناصر البرنامج:

١/٤٦١ - توفر الغاز الطبيعي واستعماله، واحتمالات زيادة استخدامه

الاقتصادى فى منطقة اللجنة الاقتصادية لغربي آسيا

تواريخ البدء والانتهاى المتوقعة: تشرين الاول / اكتوبر

١٩٧٩ - تموز/يوليو - ١٩٨٠

النتائج: تقرير يقيم الانتاج والاستخدام الحالي والممكن للغاز الطبيعي (الاستعمالات المحلية، والصادرات داخل المنطقة، والصادرات الى خارج المنطقة) والمشروعات الجارية والخطط المستقبلية، واحتمالات تشجيع استخدام الغاز كوقود في بلدان اللجنة الاقتصادية لغربي آسيا في ضوء حالة الطاقة في اللجنة وسياساتها في هذا المجال وفي اطار التعاون بين البلدان العربية.

اشهر العمل التقديرية اللازمة للفترة ١٩٨٠-١٩٨١

<u>المصادر الخارجة عن الميزانية</u>	<u>الميزانية العادية</u>	
-	٣٦	الفئة الفنية
-	٣٠	فئة الخدمات العامة
-	-	الخبراء الاستشاريون
-	٦٠٠٠ دولار	السفر
-	-	نفقات اخرى

٢/٤٦١ - (أ) آثار اقتصاديات تكرير النفط من أجل استخدام انتاج النفط
الغام في المستقبل بمنطقة اللجنة الاقتصادية لخرى آسيا

تواريخ البدء والانتها المتوقعة: تشرين الاول / أكتوبر

١٩٧٩ - تموز / يوليو - ١٩٨٠

النتائج: تقرير يقدم تقييما اقتصاديا وماليا لمعامل تكرير النفط
الرئيسية في المنطقة، وبناقش فرصة تطوير صناعة التكرير لأغراض التصدير، ويضع توصيات بشأن
الحمل المقبل في ضوء محطات التكرير القائمة والخطط الجارية.

٢/٤٦١ - (ب) الاستيطان البشري والسلوك فيما يتصل بالحفاظ على الطاقة
في منطقة اللجنة الاقتصادية لخرى آسيا

تواريخ البدء والانتها المتوقعة: آب / اغسطس ١٩٨١ - كانون

الاول / ديسمبر ١٩٨٢

النتائج: تقرير يبين اكثر السمات التقليدية وضوحا في السكن والسلوك
المرتبط به والسائدة في المنطقة، ويدرس بدالاتها من (الاساليب الفنية والعادات الحديثة
التي تلائم بلدان اللجنة الاقتصادية لخرى آسيا، ويقدم غطوطا توجيهية للتوفيق بينهما
بطريقة مناسبة.

اشهر الحمل التقديرية اللازمة للفترة ١٩٨٠-١٩٨١

<u>المصادر الخارجية عن الميزانية</u>	<u>الميزانية العادية</u>	
-	٥	الفئة الفنية
-	٢	فئة الخدمات العامة
-	-	المشروعات الاستشارية
-	-	السفر
-	-	نفقات اخرى

٣/٤٦١ - المصادر غير التقليدية للطاقة في منطقة اللجنة : نشاطات البحث والتنمية والبرامج الجارية وامكانات المستقبل*

تواريخ البدء والانتها المتوقعة : كانون الثاني / يناير

١٩٨٠ - آذار/مارس ١٩٨١ .

النتائج : حلقة دراسية/معرض حول البحث والتطوير في مجال مصادر

الطاقة غير الهيدروكربونية ، مع اشارة خاصة الى منطقة اللجنة الاقتصادية لغربي آسيا . تقارير خبراء استشاريين عن المصادر البديلة للطاقة (من شمسية وهوائية وبيولوجية وحرارية ارضية ونووية . الخ .) ، ودراسات قطرية عن التجارب والبرامج الوطنية ، وتقرير جامع من اعداد اللجنة الاقتصادية لغربي آسيا .

اشهر العمل التقديرية اللازمة للفترة . ١٩٨١-١٩٨٠

المصادر الخارجة عن الميزانية

الميزانية العادية

-

٢٠

الفئة الفنية

-

٢٠

فئة الخدمات العامة

-

٢

الخبراء الاستشاريون

-

٢٠٠٠ د ولار

السفر

-

١٠٠٠٠ د ولار

نفقات اخرى - اجتماعات

٤/٤٦١ - المحافظة على الطاقة في منطقة اللجنة الاقتصادية لغربي آسيا مع

الاشارة بصفة خاصة الى مراقبة الاستهلاك المحلي

تواريخ البدء والانتها المتوقعة : تموز/يوليو - ١٩٨٠ -

أيلول/سبتمبر ١٩٨١ .

النتائج : تقرير يناقش العلاقة بين الاستخدام المحلي للطاقة ومستوى

التنمية الاقتصادية في بلدان أو ثلاثة من بلدان اللجنة ، ويدرس توزيع المتطلبات من الطاقة حسب الاستعمال النهائي لها ، ويحدد الطرق والوسائل لتحسين صيانة الطاقة وتحسين كفاءة استخدامها في عدد من القطاعات .

اشهر العمل التقديرية اللازمة للفترة . ١٩٨١-١٩٨٠

المصادر الخارجة عن الميزانية

الميزانية العادية

-

١٤

الفئة الفنية

-

١٠

فئة الخدمات العامة

-

-

الخبراء الاستشاريون

-

-

السفر

-

-

نفقات اخرى

٥/٤٦١ - الطاقة المتجددة للتنمية الريفية: تقييم للتكنولوجيات منخفضة الفاقد
وعدم الفاقد والا مكانية العملية لنقلها الى بلدان اللجنة الاقتصادية
لغربي آسيا

تواريخ البدء والانتها المتوقعة: آذار/ مارس ١٩٨١ -
٢٨ كانون الاول / ديسمبر ١٩٨١

النتائج: تقرير يحدد مصادر الطاقة المتجددة المتوفرة في المناطق
الريفية ببلدان اللجنة التي يمكن استغلالها تجاريا بتكنولوجيا وأسعار اليوم، ويقيم التكنولوجيات
منخفضة الفاقد وعدم الفاقد الموجودة والمناسبة لهذا الغرض، ويدرس امكانية نقلها الى
المنطقة، ويحاول تقديم مجموعة من السياسات الوطنية والاقليمية في هذا المضمار.

اشهر الحمل التقديرية اللازمة للفترة ١٩٨٠-١٩٨١

<u>المصادر الخارجة عن الميزانية</u>	<u>الميزانية العادية</u>	
-	٢١	الفئة الفنية
-	٢٠	فئة الخدمات العامة
-	-	الخبراء الاستشاريون
-	٣٠٠٠ دولار	السفر
-	-	نفقات اخرى

٣- البرنامج الفرعي ٤٦٢: الموارد المعدنية

(أ) موارد البرنامج: الميزانية العادية - ٢٨٥٥٠٠ دولار

(ب) المرجح: الغطة المتوسطة الاجل ١٩٨٠-١٩٨٣ (A/33/6)، الفصل
١٦، الفقرات ٢٥٦-٢٦٤

(ج) عناصر البرنامج:

١/٤٦٢ - تقييم امكانية استخراج اليورانيوم من الصخور الفوسفاتية في منطقة اللجنة الاقتصادية لغربي آسيا

تواريخ البدء والانتها المتوقعة: كانون الثاني /يناير - كانون الاول / ديسمبر ١٩٨١ .

الناتج: اعداد تقييم تمهيدى للامكانية التكنولوجية والاقتصادية لاستخراج اليورانيوم من رواسب الفوسفات في منطقة اللجنة وذلك بواسطة اماكن عقد ندوة للخبراء. والنتيجة المرتقبة لما تقدم هي الاتفاق على اعداد برامج وطنية للابحاث المنهجية حول امكانية استخراج اليورانيوم على اساس تعاوني. وسوف تنشر وقائع جلسات الندوة.

اشهر الحمل التقديرية اللازمة للفترة ١٩٨٠-١٩٨١

<u>المصادر الخارجة عن الميزانية</u>	<u>الميزانية العادية</u>	
-	٢٤	الفئة الفنية
-	١٢	فئة الخدمات العامة
-	١	الخبراء الاستشاريون
-	٢٠٠٠ د ولار	السفر
-	-	نفقات اخرى

٢/٤٦٢ - دراسات اقتصادية شبه اقليمية عن احتمالات معادن مختارة تمهيدا لدراسات سابقة للجدوى ودراسات الجدوى لغرض تنميتها

تواريخ البدء والانتها المتوقعة: آب / اغسطس ١٩٨٠ - آذار / مارس ١٩٨٢ .

الناتج: وضع دراسات اقتصادية عن احتمالات معادن مختارة. وسوف تستخدم نتائجها من جانب الشركة العربية للتعدين والوزارات الحكومية المعنية لتحدد المشروعات القابلة للبقاء اقتصاديا من اجل اجراء تقييمات اكثر تفصيلا.

اشهر الحمل التقديرية اللازمة للفترة ١٩٨٠-١٩٨١

<u>المصادر الخارجة عن الميزانية</u>	<u>الميزانية العادية</u>	
-	١٧	الفئة الفنية
-	٩	فئة الخدمات العامة
-	-	الخبراء الاستشاريون
-	٢٠٠٠ د ولار	السفر
-	-	نفقات اخرى

٣/٤٦٢ - تقرير غير حول تحسين قوانين التعدين الوطنية وتقييم الحالة فيما يخص السيادة الكاملة للبلد ان الاعضاء على موارد ها المعدنية

اعداد مجرد للرواسب المعدنية في منطقة اللجنة الاقتصادية لغربي آسيا

تواريخ البدء والانتها المتوقعة : نيسان / ابريل

١٩٧٩ - تموز / يوليو ١٩٨٠

النتائج : تقرير يتضمن تحليلا مقارنا لتشريعات الكشف والتعدين الحالية في بلدان منطقة اللجنة الاقتصادية لغربي آسيا ، وتقييم مدى تناسبها مع المتطلبات الفعلية لكل بلد على حدة ، كما يتضمن توصيات محددة بشأن تحسين قوانين التعدين حسب الاقتضاء .

جهد للرواسب المعدنية الرئيسية وكذلك موازنة لاحتياطات المعادن الاقتصادية في المنطقة .

اشهر العمل التقديرية اللازمة للفترة ١٩٨٠ - ١٩٨١

المصادر الخارجة عن الميزانية	الميزانية العادية	
-	١٣	الفئة الفنية
-	٧	فئة الخدمات العامة
-	-	الخبراء الاستشاريون
-	٢٠٠٠ د ولا ر	السفر
-	-	نفقات اخرى

٤/٤٦٢ - مسح وتحليل اقتصادي للتنمية الفعلية والمحتملة لرواسب المعادن الصناعية في منطقة اللجنة الاقتصادية لغربي آسيا

تواريخ البدء والانتها المتوقعة : تموز / يوليو ١٩٨٠ -

كانون الاول / ديسمبر ١٩٨١

النتائج : سيجرى مسح شامل في هذا الصدد ببلدان منطقة اللجنة مع الاخذ بحسب الاعتبار جميع العوامل المتصلة بتنمية الموارد المعدنية . وسيقدم المسح بيانات عن امكانيات تنمية المعادن الصناعية في المنطقة . ومن المتوقع ايضا تحديد المشاريع المشتركة المحتملة لتنمية المعادن . وسيصدر تقرير عن هذا الموضوع في كانون الاول / ديسمبر

١٩٨١

اشهر العمل التقديرية اللازمة للفترة ١٩٨٠ - ١٩٨١

المصادر الخارجة عن الميزانية	الميزانية العادية	
-	١٨	الفئة الفنية
-	٨	فئة الخدمات العامة
-	-	الخبراء الاستشاريون
-	١٠٠٠ د ولا ر	السفر
-	-	نفقات اخرى

٤- البرنامج الفرعي ٤٦٣ : تنمية وإدارة الموارد المائية

(أ) موارد البرنامج : الميزانية العادية - ٢٩٨٣٠٠ د ولار

مخرجات الميزانية - ١٠٠٠٠ د ولار

(ب) المرجع : الغطة المتوسطة الاجل ١٩٨٠-١٩٨٣ (٨/33/6)

الفصل (١٩) الفقرات ٢٦٥-٢٧٢

(ج) عناصر البرنامج :

١/٤٦٣- تعزيز التعاون التقني في ميدان تنمية الموارد المائية

النتائج : تقرير يعرض المشروعات الكبرى الحدیثة لتنمية الموارد

المائية ويشتمل على تطبيقات الطرق الفنية الجديدة ، والمنهجيات ، والخبرات ، والآثار الرئيسية . وخطة عمل تبين المجالات التي ينتظر من الدول الاعضاء التعاون فيها لتنمية الموارد المائية وادارتها .

اشهر الحمل التقديرية اللازمة للفترة ١٩٨٠-١٩٨١

المصادر الخارجة عن الميزانية

الميزانية العادية

-	١٨	الفئة الفنية
-	١٠	فئة الخدمات العامة
-	-	التيارات الاستشاريون
-	-	
-	١٥٠٠ د ولار	السفر
-	-	نفقات اخرى

٢/٤٦٣ - نشر وتبادل المعلومات عن النشاطات غير التقليدية المتصلة بالمياه

على الصعيد بين الاقليمي وشبه الاقليمي**

تواريخ البدء والانتهاء المتوقعة: كانون الثاني / يناير

١٩٨٠ - كانون الاول / ديسمبر ١٩٨١

النتائج: تقرير يتناول زيادة امدادات المياه الحالية عن طريق اعادة

دورة المياه العادية الآتية من مصادر منزلية وزراعية وصناعية، ويبين الحد الأدنى من المستويات المقبولة والمعالجة اللازمة للوصول الى تلك المستويات لتطبيقها في الميدان الزراعي أو الصناعي أو في كليهما ويشرح بعض التدابير الوقائية والاحتراسية من اساءة استعمال المياه.

اشهر الحمل التقديرية اللازمة للفترة ١٩٨٠-١٩٨١

المصادر الخارجة عن الميزانية	الميزانية العادية	
-	١٨	الفئة الفنية
-	١٠	فئة الخدمات العامة
-	-	الخبراء الاستشاريون
-	١٥٠٠ د ولا ر	السفر
-	-	نفقات اخرى

٣/٤٦٣ - وضع خطوط توجيهية تعدد الاقتصاد في استعمال المياه

تواريخ البدء والانتهاء المتوقعة: كانون الثاني / يناير

١٩٨٠ - كانون الاول / ديسمبر ١٩٨١

النتائج: تقرير يتضمن تحليلا مفصلا لكلفة المياه في بعض الدول الاعضاء

المنتارة، ويحدد الخطوط التوجيهية والطرق المؤدية للتقييم الاقتصادي السليم لاستعمال المياه في جميع الميادين.

اشهر الحمل التقديرية اللازمة للفترة ١٩٨٠-١٩٨١

المصادر الخارجة عن الميزانية	الميزانية العادية	
-	١٨	الفئة الفنية
-	٨	فئة الخدمات العامة
-	١	الخبراء الاستشاريون
-	-	السفر
-	-	نفقات اخرى

٤/٤٦٣ - ترتيبات مؤسسية للتخطيط للمياه وادارتها على الصعيد بين الاقليمي وشبه الاقليمي

تواريخ البدء والانتهاء المتوقعة: كانون الثاني/يناير - ١٩٨٠ - كانون الاول/ديسمبر ١٩٨١.

النتائج: تقرير يحدد وظائف ومسؤوليات المنظمات القائمة المعنية بالمحافظة على الموارد المائية وتنميتها وادارتها في منطقة اللجنة الاقتصادية لغربي آسيا، ويقتن بعمل لا نشاء مجلس اقليمي للموارد المائية.

اجتماع مشترك بين الحكومات يعقد في منتصف ١٩٨٠ للتفاوض حول امكانية انشاء هذا المجلس.

اشهر العمل التقديرية اللازمة للفترة ١٩٨٠-١٩٨١

المصادر الخارجة عن الميزانية	الميزانية العادية	
-	٥	الفئة الفنية
-	٢	فئة الخدمات العامة
-	-	الخبراء الاستشاريون
-	١٥٠٠ د ولار	السفر
-	-	نفقات اخرى

٥/٤٦٣ - حافة دراسية حول جوانب مختارة في تنمية الموارد المائية في منطقة اللجنة الاقتصادية لغربي آسيا

تواريخ البدء والانتهاء المتوقعة: آذار/مارس ١٩٨٠ - أيلول/سبتمبر ١٩٨١.

النتائج: حلقة دراسية حول احدث التكنولوجيات في ميادين مختارة لتنمية الموارد المائية مع الاشارة بصورة خاصة الى منطقة اللجنة. تقارير متخصصة يعدها خبراء استشاريون، ودراسات قطرية عن الخبرات والبرامج الوطنية، وتقرير جامع من اعداد اللجنة الاقتصادية لغربي آسيا. وسوف تنشر وتائع جلسات الحلقة الدراسية.

اشهر العمل التقديرية اللازمة للفترة ١٩٨٠-١٩٨١

المصادر الخارجة عن الميزانية	الميزانية العادية	
-	١٣	الفئة الفنية
-	٦	فئة الخدمات العامة
-	-	الخبراء الاستشاريون
-	١٠٠٠ د ولار	السفر
١٠٠٠٠ د ولار	-	نفقات اخرى - اجتماع

باء - الموارد

٥- الوظائف الثابتة

خلال فترة ميزانية ١٩٧٨ - ١٩٧٩ كان برنامج الموارد الطبيعية يتكون من ثلاثة برامج فرعية هي : الطاقة ، والمعادن ، والمياه ويتألف جدول الوظائف الثابتة المقترح للفترة ١٩٨٠ - ١٩٨١ لتنفيذ العناصر البرنامجية المختلفة الواردة ضمن البرامج الفرعية الثلاثة من ١٠ وظائف من الفئة الفنية و ٦ من فئة الخدمات العامة وهو يمثل بالمقارنة بالميزانية البرنامجية ١٩٧٨ - ١٩٧٩ (١) عدم نمو في الوظائف الثابتة من الفئة الفنية مع اعادة توزيع وظيفة واحدة برتبة ف - ٣ ، (٢) نمو في فئة الخدمات العامة قدره وظيفة واحدة . ومستوى الموارد المطلوب للوظائف موزع على البرامج الفرعية الثلاثة كما يلي :

في نطاق البرنامج الفرعي ٤٦١ : موارد الطاقة

سيبقى مستوى وظائف ١٩٧٨ - ١٩٧٩ دون تغيير ويتكون من وظيفة واحدة برتبة مد - ١ ، ووظيفة واحدة برتبة ف - ٥ ، ووظيفة واحدة برتبة ف - ٤ ووظيفة برتبة ف - ٣ وذلك لمواصلة وزيادة النشاطات التي بوشرت مؤخرا في اطار هذا البرنامج الفرعي . وقد تم خلال السنتين ١٩٧٨ - ١٩٧٩ من البرنامج شغل الوظائف التي كانت شاغرة مما أتاح للبرنامج اكتساب المزيد من القوة الدافعة عن ذي قبل . فمن الواضح أنه في منطقة غنية بالنفط مثل منطقة اللجنة الاقتصادية لغربي آسيا ، يعتبر هذا البرنامج الفرعي مجال أولوية ولا يتحمل عطية اعادة توزيع الى نشاطات أو برامج أخرى . ومن المنتظر أن توزع موارد الوظائف المتوفرة لهذا البرنامج الفرعي الى أقصى حد ممكن بالتنسيق الوثيق مع منظمة الاقمار العربية المصدرة للبتترول . وتجدر الاشارة الى أن الوظيفة برتبة مد - ١ الواردة ضمن هذا البرنامج الفرعي تخص رئيس الشعبة . والدعم الاداري المحدود المتوفر لهذا البرنامج الفرعي (سكرتيرة واحدة ومساعد / مساعدة بحوث) والذي يشمل وظائف ادارة البرنامج لم يكن كافيا للاضطلاع بالمتطلبات الادارية للشعبة . ولذلك مطلوب وظيفة جديدة من فئة الخدمات العامة .

في نطاق البرنامج الفرعي ٤٦٢ : الموارد المحدنية

من المقترح ان يبقى دون تغيير مستوى الوظائف الذي يتألف من وظيفة واحدة برتبة ف - ٥ ، ووظيفة واحدة برتبة ف - ٤ ، ووظيفة واحدة برتبة ف - ٣ . ولقد تمكن هذا البرنامج الفرعي من الانطلاق خلال برنامج ١٩٧٨ - ١٩٧٩ كما ان اعمال المسح العام التي أنجزت قد وضعت الاساس لدراسة أكثر تعمقا لامكانيات التنمية التعاونية على الصعيد الاقليمي . وقد ارتوى الابقاء على الدعم الاداري من فئة الخدمات العامة المتوفر لهذا البرنامج كما هو خلال فترة ١٩٨٠ - ١٩٨١ (مساعد / مساعدة بحوث وسكرتيرة بالاشتراك مع البرنامج الفرعي ٤٦٣) .

في نطاق البرنامج الفرعي ٤٦٣ : تنمية وإدارة الموارد المائية

من المقترح تخفيض الوظائف الثابتة لعامي ١٩٧٨ - ١٩٧٩ وهي وظيفة واحدة برتبة ف - ٥ ووظيفتان برتبة ف - ٤ ووظيفة واحدة برتبة ف - ٣ وذلك بوظيفة واحدة ف - ٣ التي كانت قد اعيد توزيعها بصفة مؤقتة لتلبية الاولويات الملحة في مجال العلم والتكنولوجيا اثناء الميزانية البرنامجية ١٩٧٨ - ١٩٧٩ (أنظر الفقرة ٣ ، UN-J-10-540) . ونظرا للدابعية ذات الاولوية الاطلى للعلم والتكنولوجيا ، ومستوى الوظائف الذي تم توفيره ويتكون من ثلاث وظائف من الفئة الفنية للبرنامج الفرعي المتصل بالمياه ، يقترح ان تأخذ عملية اعادة التوزيع هذه صفة اكثر داما . ويعتبر الاساس المنخفض لوظائف هذا البرنامج الفرعي كافيا بعد الاخذ في الحسبان ان بعض النشاطات المتصلة بالمياه سيضطلع بها خلال فترة برنامج ١٩٨٠ - ١٩٨١ المجلس الاقليمي للموارد المائية المحترم انشاؤه (عنصر البرنامج ٤٦٣ / ٤) .

ويقترح ان يبقى على مستواه الدعم الاداري لهذا البرنامج الفرعي (مساعد / مساعدة بحوث وسكرتيرة من فئة الخدمات العامة بالاشتراك مع البرنامج الفرعي ٤٦٢) . وتلخيصا لمقترحات الوظائف الثابتة المذكورة أعلاه ، فان مستوى الوظائف لفترة ١٩٨٠ - ١٩٨١ لمجمل برنامج الموارد الطبيعية (الطاقة والمعادن والمياه) يمثل بالمقارنة مع مستوى ١٩٧٨ - ١٩٧٩ تخفيضا هو وظيفة واحدة برتبة ف - ٣ وزيادة هي وظيفة واحدة من فئة الخدمات العامة .

٦ - الخبرة الاستشاريون

مدالوب خبراء استشاريون لفترة قصيرة لسد الشخرات في الخبرة الفنية المتوفرة لدى موثافي الامانة التنفيذية . ومدالوب مبلغ ١٥٠٠٠ دولار لاستكمال عمل الامانة التنفيذية في (١) عنصر البرنامج ٣/٤٦١ وهو " المصادر غير التقليدية للطاقة في مناقاة اللجنة الاقتصادية لغربي آسيا " للمساعدة في الاعمال المتعلقة بنواحي امكانية استخدام مصادر غير تقليدية مختلفة للطاقة ؛ (٢) عنصر البرنامج ١/٦٤٢ للمساعدة في التقييم الاقتصادي للامكانية العملية لاستخراج اليورانيوم ؛ (٣) عنصر البرنامج ٣/٤٦٣ للمساعدة في اعداد استراتيجية بشأن الاقتصاد في استعمال المياه .

٧ - السفر

مدالوب مبلغ ٢٥٠٠٠ للقيام بالبعثات الميدانية اللازمة للعناصر البرنامجية التي تتطلب مثل هذه البعثات . وهي في هذا الصدد عنصر البرنامج ١/٤٦١ و ٥/٤٦١ (١١٠٠٠ دولار) ، والعناصر البرنامجية ١/٤٦٢ و ٢/٤٦٢ و ٣/٤٦٢ و ٤/٤٦٢ (٧٠٠٠ دولار) ، والعناصر البرنامجية ١/٤٦٣ و ٢/٤٦٣ و ٣/٤٦٣ و ٤/٤٦٣ و ٥/٤٦٣ (٧٠٠٠ دولار) .

٨- فرقة الخبراء مخصصة

يستلزم تنفيذ العنصر البرنامجي ٦١ / ٤ / ٢ تنأيم حلقة تدريبية تبين للدول الاعضاء
امكانيات تنمية مصادر غير تقليدية للداقة . ومالوب مبلغ قدره ١٠٠٠٠٠ دولار يسمح بظليل
من المشاورات التحضيرية على مستوى الخبراء للحلقة التدريبية المذكورة التي سيتم تمويلها
من مصادر خارجة عن الميزانية .

٩- السكان

UN-J-10^{١٥}-480

ملاك البرنسيج

(الاحتياجات من وظائف الفئة الفنية وفترة الخدمات العامة)

الوحدة التنبؤية : اللجنة الاقتصادية لفرنس آسيا

البرنسيج : السكان - ٤٨٠

<u>المجموع</u>	<u>المستمارر الخارجة عن الميزانية</u>	<u>الميزانية العادية</u>
١٩٨١/١٩٨٠	١٩٧٩/١٩٧٨	١٩٨١/١٩٨٠
١٩٧٩/١٩٧٨	١٩٨١/١٩٨٠	١٩٧٩/١٩٧٨
١٩٧٩/١٩٧٨	١٩٨١/١٩٨٠	١٩٧٩/١٩٧٨

الفئة الفنية

وكيل الأمين العام
مساعد الأمين العام

١	١	١	١	١	١	١
٢	٢	١	١	١	١	١
٣	٣	٢	٢	١	١	١
٣	٣	٢	٢	١	١	١
٤	٤	٣	٣	١	١	١

المجموع

فترة الخدمات العامة

١٠	١٠	٨	٨	٢	٢	٢
٢٣	٢٣	١٦	١٦	٧	٧	٧

المجموع الكلي

السكان UN-J-10-480

الف - البرنامج

١ - تضطلع شعبة التنمية الاجتماعية والسكان بالأعمال في هذا الميدان . وكانت دائرة التنظيم الإداري قد أوصت بدمج برنامجي السكان والتنمية الاجتماعية في عنصر تنظيمي واحد عقب استعراضها لتنظيم الأمانة التنفيذية للجنة الاقتصادية لغربي آسيا . وتستعرض لجنة السكان برنامج السكان ويتم تنسيقه مع برامج السكان الأخرى في منظومة الأمم المتحدة عن طريق الهيئات الثلاث التالية : اللجنة الفرعية المعنية بالسكان والمتفرعة عن لجنة التنسيق الإدارية والتي تتولى تنسيق استراتيجيات العمل الشاملة الخاصة بمختلف البرامج ، وفريق العمل المعني بالتقديرات والاسقاطات والتابع للجنة الفرعية المنبثقة عن لجنة التنسيق الإدارية والذي يضع المبادئ التوجيهية وينسق الجدول الزمني لتقديرات واسقاطات السكان والقوى العاملة والتعليم وذلك في إطار منظومة الأمم المتحدة ، ولجنة التنسيق المشتركة بين الوكالات والتابعة لصندوق الأمم المتحدة للنشاطات السكانية وهي تعنى بشؤون التعاون المالي والتقني . ومن خلال هذه الهيئات وعن طريق الاتصال المباشر يقوم برنامج السكان في اللجنة الاقتصادية لغربي آسيا بتبادل المساعدة والخبرة مع البرامج الأخرى في الأمم المتحدة وسيكون موضع تنسيق متزايد مع برامج اللجان الإقليمية الأخرى .

وفيما يلي وصف للبرامج الفرعية الثلاثة التي يتألف منها هذا البرنامج ولعناصر البرنامج السبعة حسبما هو مخطط لفترة السنتين ١٩٨٠ - ١٩٨١ :

٢ - البرنامج الفرعي ٤٨١ : جمع البيانات وتحليلها

(أ) موارد البرنامج : الميزانية العادية ١٩٧٩٠٠ دولار أمريكي .
خارجة عن الميزانية ٣٦٥٧٠٠ دولار أمريكي .

(ب) المرجع : الغطة المتوسطة الأجل A/33/6 (الفصل ٢١) ، الفقرات

١٧٤ - ١٨٢

(ج) عناصر البرنامج :

١/٤٨١ - التعدادات والمسوحات والتسجيل الحيوى على الصعيد القطرى

الناتج: (١) ايفاد بعثات ميدانية وتقديم المساعدة الى البلدان التي تجرى تعدادات ومسوحات؛ (٢) وتوفير العمون في وضع واعاد ما يألّب من مشاريع مثل عملية المسح العمرانية لتسع مدن والتي يتوقع اتمامها في أوائل عام ١٩٨٠؛ (٣) اجراء دراسة مقارنة لاستبيانات التعداد في بلدان منطقة اللجنة الاقتصادية لغربي آسيا؛ (٤) والقيام بدراسة مقارنة لنظم جمع البيانات في المنطقة.

أشهر العمل التقديرية اللازمة للفترة ١٩٨٠ - ١٩٨١

<u>الميزانية العادية</u>	<u>المصادر الخارجة عن الميزانية</u>	
١٠	١٤	الفئة الفنية
٦	١٠	فئة الخدمات العامة
-	-	الخبراء الاستشاريون
-	-	السفر
-	١٠٠٠ دولار	نفقات أخرى

٢/٤٨١ - المسوحات الاقليمية

الناتج: اجراء تعداد للفلسطينيين والقيام بمسح للهجرة داخل المنطقة . وستتفرح مسوحات أخرى على صندوق الأمم المتحدة للنشاطات السكانية بغية الحصول على موافقة خاصة .

أشهر العمل التقديرية اللازمة للفترة ١٩٨٠ - ١٩٨١

<u>الميزانية العادية</u>	<u>المصادر الخارجة عن الميزانية</u>	
١٢	١٠	الفئة الفنية
٦	٧	فئة الخدمات العامة
-	-	الخبراء الاستشاريون
-	-	السفر
-	٢٠٠٠ دولار	نفقات أخرى

٣ / ٤٨١ - تحليل البيانات السكانية :

يتناول هذا العنصر تحليل وتقييم ونشر البيانات الديمغرافية والبيانات الاجتماعية والاقتصادية ذات الصلة كما يتناول تفسيرها .

النتائج : فيما يلي أهم النشاطات : (١) القيام دوريا بنشر صحائف بالبيانات الديمغرافية والبيانات الاجتماعية والاقتصادية ذات الصلة ببلدان اللجنة الاقتصادية لغربي آسيا ، وتقدم هذه الصحائف بيانات وتقديرات عن نحو ٥٤ متغيرا وتشكل في جملة أمور ، بيانات الأساس المستخدمة في اسقاطات قوى السكان العاملة والاسقاطات التعليمية في منظومة الأمم المتحدة (٢) القيام دوريا بنشر تقديرات واسقاطات عن السكان والمعدلات الحيوية والنشاطات الاقتصادية التي تقدم الى بلدان المنطقة سلاسل زمنية للسكان وبيانات ذات صلة بالموضوع . ويتضمن عنصر البرنامج أيضا أعداد لمحات سكانية تطرية تشكل خلاصيات دورية محدثة للنشاطات السكانية والنشاطات الاجتماعية والاقتصادية ذات الصلة في كل بلد من بلدان اللجنة الاقتصادية لغربي آسيا ، واجراء استعراض دورى شامل للحالة السكانية في منطقة اللجنة يكون بمثابة الأساس لفصول ذات الصلة في نشرة الحالة السكانية في العالم التي تصدر عن مقر الأمم المتحدة وفصول المسح الاقتصادي المعتمز القيام به للمنطقة .

أشهر العمل التقديرية اللازمة للفترة ١٩٨٠ - ١٩٨١

<u>المصادر الخارجة عن الميزانية</u>	<u>الميزانية العادية</u>	
٨٠	٢٩	الفئة الفنية
٥١	٩	فئة الخدمات العامة
-	-	الخبراء الاستشاريون
٦٠٠٠ دولار	-	السفر
-	-	نفقات أخرى

٣ - البرنامج الفرعي ٤٨٢ - التنمية والسياسة العامة في مجال السكان

(أ) موارد البرنامج : الميزانية العادية ١٢٠٧٠٠ دولار

خارجة عن الميزانية ٢٣٥٩٠٠ دولار

(ب) المرجع : الغطة المتوسطة الأجل ١٩٨٠ - ١٩٨٣ A/33/6

(الفصل (٢١) الفقرات ١٨٣ - ١٩٠)

(ج) عناصر البرنامج :

١ / ٤٨٢ - العوامل المحددة للاتجاهات السكانية ونتائج هذه الاتجاهات

النتائج : (١) اجراء دراسات عن الآثار القانوني لسياسات الهجرة في الأقطار العربية وعن الغصوبة وحجم الأسرة المعروف فيه بالتوافق مع المسح العالمي للخصوبة، وعن العوامل الاجتماعية الاقتصادية المحددة لمعدلات الوفيات المتفاوتة ؛ (٢) عقد حلقة دراسية بشأن الهجرة الدولية مع الاهتمام على نحو خاص بالعالم العربي ؛ (٣) القيام بدراسة عن اتجاهات التحضر ومشكلات الأملوات الحضرية في منطقة اللجنة الاقتصادية لغربي آسيا ؛ (٤) عقد حلقة دراسية عن الهجرة الداخلية والتحضر. وسوف يكون التأكيد في البحث على الهجرة الداخلية والهجرة الدولية وهما جانبان من الجوانب السكانية جرى التشديد عليهما مرارا وتكرارا في توصيات مختلف المؤتمرات والحلقات الدراسية والاقليمية . وبالنظر الى أن الغصوبة في المنطقة هي من أعلى معدلات الغصوبة في العالم والى أن معدل الوفيات بين فئات اجتماعية - اقتصادية معينة في بعض بلدان المنطقة ما زالت عالية بشكل مستمر فإن المؤتمرات والحلقات الدراسية الاقليمية هذه قد أوصت كذلك بالاهتمام على وجه خاص بهذين العاملين .

أشهر العمل التقديرية اللازمة للفترة ١٩٨٠ - ١٩٨١

<u>المصادر الخارجة عن الميزانية</u>	<u>الميزانية الحادية</u>	
٣٤	١٧	الفئة الفنية
١٠	٦	فئة الخدمات العامة
-	-	الخبراء الاستشاريون
<hr/>	<hr/>	
٢٠٠٠ دولار	-	السفر
-	-	نفقات أخرى

٢/٤٨٢ - استعراض وتقييم السياسات العامة والخطط**

النتائج: (١) انشاء مصرف بيانات للسياسات السكانية؛ (٢) القيام بأعمال متابعة للمؤتمر الاقليمي الثاني للسكان عام ١٩٧٩؛ (٣) اجراء دراسة لتنفيذ توصيات خطة العمل العالمية للسكان بوصفها جزءاً من أعمال المراقبة والاستعراض والتقييم التي تشملها بها الأمم المتحدة؛ (٤) اجراء دراسة مقارنة لعملية صنع القرارات في السياسة السكانية؛ (٥) واجراء دراسة عن ادراج الأهداف والمدخلات السكانية في الخطط والبرامج الانمائية.

أشهر العمل التقديرية اللازمة للفترة ١٩٨٠ - ١٩٨١

<u>المصادر الخارجة عن الميزانية</u>	<u>الميزانية العادية</u>	
١٧	١٣	الفئة الفنية
٣٥	٦	فئة الخدمات العامة
-	-	الخبراء الاستشاريون
٢٠٠٠ دولار	-	السفر
-	-	نفقات أخرى

٤- البرنامج الفرعي ٤٨٣ - التعليم والاعلام في مجال السكان

(أ) موارد البرنامج : الميزانية العادية ١٢١٤٠٠ دولار

خارجة عن الميزانية ٣١٢٧٠٠ دولار

(ب) المرجع: الخطة المتوسطة الأجل ١٩٨٠-١٩٨٣ ٨/33/6

الفصل (٢١) الفقرات ١٩١ - ١٩٨٠

(ج) عناصر البرنامج :

النشرة السكانية ١/٤٨٣ -

النتائج : اصدار اللجنة الاقتصادية لغربي آسيا نشرة سكانية نصف سنوية باللغتين العربية والانكليزية وتحديث القائمة البريدية الخاصة . ومن خلال هذا العنصر من البرنامج يجرى القيام بمحاولة لتحميم نتائج نشاطات البرنامج على اوسع نطاق ممكن وللمساعدة الحكومات وكذلك الباحثين ومعاهد البحث على الاضطلاع بنشاطات سكانية مماثلة على الصعيدين القطري والشعبي . لذا قامت اللجنة الاقتصادية لغربي آسيا منذ عام ١٩٧١ باصدار نشرة سكانية أصبحت الآن المجلة السكانية الرائدة في هذه المنطقة فضلا عن انها تصدر منذ عام ١٩٧٧ باللغتين العربية والانكليزية .

أشهر العمل التقديرية اللازمة للفترة ١٩٨٠ - ١٩٨١

<u>المصادر الخارجة عن الميزانية</u>	<u>الميزانية العادية</u>	
٢٤	٢٤	الفئة الفنية
٤٥	٩	فئة الخدمات العامة
-	-	الخبراء الاستشاريون
<hr/>	<hr/>	
١٥٠٠ دولار	-	السفر
١٧٠٠٠ دولار	-	نفقات أخرى - اجتماعات

٢ / ٤٨٣ - المعلومات والبحث والتدريب

الناتج: (١) تحديث مرجع البحوث بشأن السكان والتنمية في منطقة اللجنة الاقتصادية لغربي آسيا، (٢) توسيع نطاق مركز المراجع السكانية، (٣) وتقديم مساعدة منتظمة الى الباحثين والمتدربين المحتملين ليحصلوا على منح بحثية وعلى زمالات دراسية. وقرار بندرة المواد التدريبية في الدراسات الديمغرافية والسكانية والمتصلة بمشكلات هذه المناقشة أو المنشورة بالعربية فإنه تبذل محاولات عن طريق هذا العنصر من البرنامج وبمساعدة من صندوق الأمم المتحدة للنشاطات السكانية لانتاج مادة تدريبية مثل الكتاب الذي صدر مؤخرًا بعنوان الأطار السكاني "The population framework" والذي يتضمن مادة تدريبية فنية تتناول جمع البيانات والتحليل الديمغرافي والسكان والتنمية. وهذا الكتاب مادة معتمدة في الجامعات داخل المنطقة وخارجها. وعلاوة على ذلك، يقضي هذا العنصر من البرنامج بتحديث الطلقات التي تتضمن معلومات هامة للحصول على منح بحثية أو زمالات تدريبية ويقوم كذلك بتقديم المشورة الى الباحثين والمتدربين المحتملين في هذا الصدد. يضاف الى ذلك ان هذا العنصر من البرنامج يقدم ما يلزم من خدمات لاستمرار وتقوية أوسع مركز للمراجع السكانية في المناقشة ومركز الذي يقدمه الطلاب والباحثون الذين يعملون في الميدان السكاني.

أشهر العمل التقديرية اللازمة للفترة ١٩٨٠ - ١٩٨١

<u>المصادر الخارجة عن الميزانية</u>	<u>الميزانية العادية</u>	
١٣	١٥	الفئة الفنية
٣٤	٦	فئة الخدمات العامة
٢١	-	الخبراء الاستشاريون
-	-	السفر
-	-	نفقات أخرى

باء - الموارد

هـ - الوظائف الثابتة

يأهل جدول الموظفين العادي المقترح كما هو حسب مستويات ١٩٧٨ - ١٩٧٩ وهو يتألف من ٥ موظفين من الفئة الفنية (موظف واحد برتبة د-1 وموظف واحد برتبة ف-٥ P-5 وموظف واحد برتبة ف-٤ P-4 وموظف واحد برتبة ف-٣ P-3 وموظف واحد برتبة ف-٢/١ P-2/1) ومن ٤ موظفين من فئة الخدمات العامة . ومن المتوقع ان يسهم صندوق الأمم المتحدة للنشاطات السكنية بتوفير ٥ موظفين من الفئة الفنية (موظف برتبة ف-٥ . وموظف برتبة ف-٤ . وموظف برتبة ف-٣ . وموظفان كل منهما برتبة ف-٢) و ٨ موظفين من فئة الخدمات العامة . وطلاوة على ذلك ، يقدم الصندوق المذكور ثلاث وظائف مؤقتة برتبة ف-٤ وف-٣ وف-٢ . ومن المقترح الحفاظ على مستوى كل من الموارد العادية والموارد الخارجة عن الميزانية من أجل الاستمرار في ان تساعد بموجب البرنامج الفرعي (٤٨١) نشاطات جمع البيانات السكنية التي غطت لها الدول الاعضاء . يضاف الى ذلك انه سيركز اهتمام كبير الى تحليل هذه البيانات بغية التحقق من مدى الوثوق بها وتعديلها ووضع تقديرات واسقاطات لمستويات واتجاهات المتغيرات الديمغرافية والمتغيرات الاجتماعية - الاقتصادية ذات الصلة . أما تقديم معالم المساعدة في جمع البيانات فانه يتم عن طريق مشاريع خاصة يمولها صندوق الأمم المتحدة المذكور ، ولكن تحليل هذه البيانات فسوف يضطلع به موظفو شعبة التنمية الاجتماعية والسكان في اللجنة الاقتصادية لغربي آسيا . ويتضمن العمل الميداني ، في نطاق جمع البيانات وتحليلها ، المساعدة في تصميم وصياغة مشاريع جمع البيانات (معامها مقابل المساعدة المالية المقدمة من صندوق الأمم المتحدة للنشاطات السكنية) ، والمساعدة في تنفيذ هذه المشاريع وتقييمها وفي استخدام التقنيات الديمغرافية المناسبة . ويكون تقديم هذه المساعدة من خلال البعثات الميدانية للمستشارين الاقليميين وللموظفين مع تقديم الدعم التقني المناسب .

بموجب البرنامج الفرعي ٤٨٢ : التنمية والسياسة العامة في مجال السكان تشكل الاتجاهات التي تم الحصول عليها من جمع البيانات والتحليل الديمغرافي في إطار البرنامج الفرعي (٤٨١) العناصر الجوهرية للنشاطات الأساسية لهذا البرنامج الفرعي - وهو صياغة السياسات السكنية وادراج المدخلات والأهداف السكنية في الخطط والبرامج الانمائية . فيرأ ان العائق الكبير الذي يحول دون هذا النشاط انما ينجم عن الطابع المحدود لتوفر البيانات التي تم تحليلها والطابع المحدود لتوفر الباحثين الأكفاء العارفين بظروف هذه المنطقة . ومع ذلك فان هذه المتطلبات الأساسية أغذية بالوفرة تدريجيا ولذا فان هذا الجانب من برنامج الحمل آخذ في الاتساع بالطراد .

بموجب البرنامج الفرعي ٤٨٣ : يتم الابقاء على موارد الموظفين للمزيد من توفير النشاطات التدريبية الوارد وصفها في البرنامجين الفرعيين ١/٤٨٣ و ٢/٤٨٣ .

وليس هناك من طلب لتوفير الموارد المالية في الميزانية العادية للسفر وللخبراء الاستشاريين ومجموعات الخبراء الخاصة . ذلك أن من المتوقع ان يقدم صندوق الأمم المتحدة للنشاطات السكنية فريق الموارد اللازمة في هذا الصدد .

— ١٠٩ —

١٠ - التمويل وإدارة الأنماط

UN-J-10-510

ملاك البرنامج

(الاحتياجات من وظائف الفئة الفنية وفئة الضد للمهمات المأمونة)

الوحدة التنظيمية : اللجنة الاقتصادية لغربي آسيا .
البرنامج : التمويل والادارة الانمائيان - ٥١٠

وع	المجموع	الموارد الخارجة عن الميزانية	الميزانية	الحالة	الميزانية
١٩٨١/١٩٨٠	١٩٧٩/١٩٧٨	١٩٨١/١٩٨٠	١٩٧٩/١٩٧٨	١٩٨١/١٩٨٠	١٩٧٩/١٩٧٨

الفئة الفنية

وتيل الا مين العام	مساهم الا مين العام	٢ - ط	١ - ط	٥ - ف	٤ - ف	٣ - ف	١ / ٢ - ف
١	١	١	١	١	١	١	١
-	-	-	-	-	-	-	-
١	١	١	١	١	١	١	١

المجموع

٢	٢	٢	٢	٢	٢	٢	٢
٢	٢	٢	٢	٢	٢	٢	٢

فئة الخدمات العامة

٣	٣	٣	٣	٣	٣	٣	٣
٣	٣	٣	٣	٣	٣	٣	٣

المجموع الكلي

التمويل والادارة الانمائيان UN-J-10-510

ألف - البرنامج

١- تدار أنشطة وموارد البرنامج من قبل شعبة التخطيط الانمائي في اللجنة الاقتصادية لغربي آسيا . ونظرا للقيود المفروضة على متطلبات البرنامج من الموارد بموجب الميزانية البرنامجية ١٩٧٨ - ١٩٧٩ فانه جرى تخفيض عدد البرامج الفرعية من برنامجين فرعيين السوي برنامج فرعي واحد في الخطة المتوسطة الاجل ١٩٨٠ - ١٩٨٣ مع اجراء تخفيض مماثل في عدد عناصر البرنامج . ونتيجة لذلك من المزمع ان تكون هناك ثلاثة عناصر برنامجية في الميزانية البرنامجية ١٩٨٠ - ١٩٨١ . وهذا يشكل ادنى حد للانشطة الرامية الى تحقيق اشهرهم في بعض اهم مجالات التمويل والادارة والانمائيين في مندلقة اللجنة الاقتصادية لغربي آسيا . لذا فقد اعطيت العناصر البرنامجية الثلاثة هذه " اعلى " درجة من الاولوية .

وفيما يلي وصف موجز للبرنامج الفرعي ولعناصره البرنامجية الثلاثة وللنتاج المتصل بها حسبما هو مخطط خلال فترة السنتين بالاضافة الى وصف موجز للموارد التي تشكل اساس البرنامج :

٢- البرنامج الفرعي: (٥١١) : " تمبئة الموارد المالية وادارتها وتحسين القدرات الادارية

لاغراض التنمية "

- (أ) موارد البرنامج : الميزانية العادية ٢١٦٣٠٠ دولار
 (ب) المرجع : الخطة المتوسطة الاجل ١٩٨٠ - ١٩٨٣ (A/33/6 الفصل ٢٢)
 الفقرات ٧٩ - ٩٢
 (ج) عناصر البرنامج :

١ / ٥١١ - استعراض وتحليل التطورات والاتجاهات والسياسات العامة

في التمويل والادارة الانمائيين في بلدان غربي آسيا *

النتائج : هذا نشاط مستمر في اطار البرنامج الفرعي ويشمل : (١) وضع تقارير سنوية على استعراض وتحليل التطورات في المالية العامة والادارة العامة في المنطقة .
 (٢) تقارير اللجنة الاقتصادية لغربي آسيا عن دور القطاع العام في تعزيز التنمية الاقتصادية والتنمية الاجتماعية في بلدان غربي كاسيا .

المصدر العمل التقديرية اللازمة للفترة ١٩٨٠ - ١٩٨١

المصادر الخارجة عن الميزانية	الميزانية العادية	الفئة الفنية
-	١٢	فئة الخدمات العامة
-	١٦	الخبراء الاستشاريون
-	-	السفر
-	-	نفقات اخرى

٢/٥١١ - التخطيط المالي ووضع الميزانيات الحكومية في بلدان مختارة في

قربى آسيا *

النتائج : (ز) نشر البحوث التي سيتم الفراغ من اجرائها في عام ١٩٨١ بشأن تقنيات وممارسات التخطيط المالي في بلدان قربي آسيا ؛ (٢) ونشر البحوث التي سيتم الفراغ من اجرائها في عام ١٩٨٠ والتي ستتناول التخطيط الانمائي والموازن المالية (تدفق الاموال) . وستكون هذه الدراسات بمثابة وثائق معلومات اساسية تقدم الى اجتماع لفريق خبراء دولي حكومي يعنى بالتخطيط المالي في بلدان قربي آسيا وسيتم عقده في اوائل عام ١٩٨٢ .

أشهر العمل التقديرية اللازمة للفترة ١٩٨٠ - ١٩٨١

<u>المصادر الخارجة عن الميزانية</u>	<u>الميزانية العادية</u>	
-	١٨	الفئة الفنية
-	١٦	فئة الخدمات العامة
-	١	الخبراء الاستشاريون
-	٣٠٠٠ دولار	السفر
-	-	نفقات اخرى

٣/٥١١ - تغيير الهيكل الضريبي والتنمية الاقتصادية في بلدان مختارة في

قربى آسيا *

النتائج : نشر بحث عن اصلاح الهيكل الضريبي وعن اهداف التنمية في بلدان مختارة في قربي آسيا . وسيشرع في اجراء هذه الدراسة خلال الربع الثاني من عام ١٩٨٠ وسيتم الفراغ من اجرائها خلال الربع الثالث من عام ١٩٨١ .

أشهر العمل التقديرية اللازمة للفترة ١٩٨٠ - ١٩٨١

<u>المصادر الخارجة عن الميزانية</u>	<u>الميزانية العادية</u>	
-	١٨	الفئة الفنية
-	١٦	فئة الخدمات العامة
-	-	الخبراء الاستشاريون
-	٢٠٠٠ دولار	السفر
-	-	نفقات اخرى

باء - الموارد

٣- إعادة التوزيع

كما اجمل في الفقرة ٥ من برنامج التشغيل الانمائي والاسقاطات والسياسات الانمائية UN-J-10-240، فانه تم في الفترة ١٩٧٦ - ١٩٧٧ نقل وظيفة واحدة برتبة ف-٥ P-5 ووظيفة واحدة برتبة ف-٣ P-3 من برنامج "السياسة العامة والتخطيط على الصعيد الاقتصادي والاجتماعي" الذي كان آنذاك قائما الى برنامج جديد للتمويل والادارة الانمائية. يضاف الى ذلك انه قد نقلت من برنامج الاحصاءات وظيفتان من فئة الخدمات العامة (انظر الفقرة ٦ من برنامج الاعضاءات UN-J-540). وخلال فترة السنتين ١٩٧٨ - ١٩٧٩ قام قسم الميزانية بتنظيم اداري لهذا النقل وصد ر لهذا الغرض جدول موظفين معدّل . ويبقى الان تأكيد عطيات النقل هذه . ويوفر مستوى الموارد المعاد توزيعها حدا ادنى للحفاظ على مستوى النشاطات المزمع القيام بها بموجب عناصر البرنامج ١/٥١١ و ٢/٥١١ و ٣/٥١١ من البرنامج الفرعي . وعلى هذا لم يطلب اي نموفي الموارد لهذا البرنامج .

٤- الخبراء الاستشاريون

نظرا لعدم توفر معرفة متخصصة لدى الموظفين الثابتين فانه من المقترح القيام في عام ١٩٨٠ باستقدام خبرة فنية من الخارج على اساس استشاري لاجل قصير (شهر/معدل واحد) وذلك من اجل اعداد دراسة فنية عن التشغيل المالي (عنصر البرنامج ٢/٥١١) . وسوف تقدم هذه الدراسة ، جنبا الى جنب مع الوثائق الاخرى التي يتم اعدادها ، الى فريق الخبراء الدولي الحكومي المعني بالتخطيط المالي الذي من المقرر ان ينعقد حول هذا الموضوع في عام ١٩٨٢ .

٥- السفر في مهام رسمية

يلزم ما مجموعه ٥٠٠٠ دولار امريكي لسفر متوقع في مهام رسمية الى بلدان مختارة من المنطقة لتنفيذ عنصر البرنامج ٢/٥١١ و ٣/٥١١ ، مع ما ينطوي عليه ، ذلك من اعداد لمنشورات الابحاث وكذلك تنظيم وعقد اجتماع فريق الخبراء الدولي الحكومي المعني بالتخطيط المالي . والى جانب اعادة توزيع الموظفين فقد جرى تخصيص ٢٠٠٠ دولار امريكي لهذا البرنامج من الميزانية البرنامجية ١٩٧٨ - ١٩٧٩ . واما كان المعيار المستخدم فان هذا المبلغ لم يكن كافيا كحد ادنى . ولدى اقتراح المبلغ المطلوب لسفر الموظفين في مهام رسمية الى بلدان مختارة ، روعيت التكلفة الحالية والتغييرات المحتملة في اسعار عناصر التكاليف الاساسية (اي النقل والاقامة ومستوى المعيشة) .

ب٤ - الموارد

٣- إعادة التوزيع

كما اجمل في الفقرة ٥ من برنامج التشغيل الانمائي والاسقاطات والسياسات الانمائية UN-J-10-240 ، فانه تم في الفترة ١٩٧٦ - ١٩٧٧ نقل وظيفية واحدة برتبة ف-٥ P-5 ووظيفة واحدة برتبة ف-٣ P-3 من برنامج " السياسة العامة والتخطيط على الصعيد الاقتصادي والاجتماعي " الذي كان آنذاك قائما الى برنامج جديد للتمويل والادارة الانمائيين . يضاف الى ذلك انه قد نقلت من برنامج الاحصاءات وظيفتان من فئة الخدمات العامة (انظر الفقرة ٦ من برنامج الاعضاءات UN-J-540) . وخلال فترة السنتين ١٩٧٨ - ١٩٧٩ قام قسم الميزانية بتنظيم اداري لهذا النقل وصد ر لهذا الغرض جدول موظفين معدّل . ويبقى الآن تأكيد عمليات النقل هذه . ويوفر مستوى الموارد المعاد توزيعها حدا ادنى للحفاظ على مستوى النشاطات المزمع القيام بها بموجب عناصر البرنامج ١/٥١١ و ٢/٥١١ و ٣/٥١١ من البرنامج الفرعي . وعلى هذا لم يطلب اي نموفي الموارد لهذا البرنامج .

٤- الخبراء الاستشاريون

نظرا لعدم توفر معرفة متخصصة لدى الموظفين الثابتين فانه من المقترح القيام في عام ١٩٨٠ باستقدام خبرة فنية من الخارج على اساس استشاري لاجل قصير (شهر/همل واحد) وذلك من اجل اعداد دراسة فنية عن التشغيل المالي (عنصر البرنامج ٢/٥١١) . وسوف تقدم هذه الدراسة ، جنبا الى جنب مع الوثائق الاخرى التي يتم اعدادها ، الى فريق الخبراء الدولي الحكومي المعني بالتخطيط المالي الذي من المقرر ان ينعقد حول هذا الموضوع في عام ١٩٨٢ .

٥- السفر في مهام رسمية

يلزم ما مجموعه ٥٠٠٠ دولار امريكي لسفر متوقع في مهام رسمية الى بلدان مختارة من المنطقة لتنفيذ عنصرى البرنامج ٢/٥١١ و ٣/٥١١ ، مع ما ينطوى عليه ، ذلك من اعداد لمنشورات الابحاث وكذلك تنظيم وعقد اجتماع فريق الخبراء الدولي الحكومي المعني بالتخطيط المالي . والى جانب اعادة توزيع الموظفين فقد جرى تخصيص ٢٠٠٠ دولار امريكي لهذا البرنامج من الميزانية البرنامجية ١٩٧٨ - ١٩٧٩ . وايا كان المعيار المستخدم فان هذا المبلغ لم يكن كافيا كحد ادنى . ولدى اقتراح المبلغ المطلوب لسفر الموظفين في مهام رسمية الى بلدان مختارة ، روهيت التكلفة الحالية والتغييرات المحتملة في اسعار عناصر التكاليف الاساسية (اى النقل والاقامة ومستوى المعيشة) .

١١ - العلم والتكنولوجيا

UN-J-10-520

مسائل البرهان

(الاحتياجات من وظائف الفئة الفنية وفئة الخدمات العامة)

الوحدة التنشيطية : اللجنة الانتخابية لعمري آسيا
البرهان : المعلم والتكنولوجيا - ٥٢٠

المجموع	المصادر الخارجة عن الميزانية	الميزانية العامة	المجموع	المجموع الكلي
٨١/١٩٨٠	١٩٧٩/١٩٧٨	١٩٨١/١٩٨٠	١٩٧٩/١٩٧٨	١٩٨١/١٩٨٠
١	١	١	١	١
١	١	١	١	١
١	-	١	-	-
٣	٢	٣	٢	المجموع
٢	٢	٢	٢	فئة الخدمات العامة
٥	٤	٥	٤	المجموع الكلي

الفئة الفنية
وكيل الأمين العام
مساعد الأمين العام
٢ - مد
١ - مد
٥ - ف
٤ - ف
٣ - ف
١ - ف

١
١
١
١

ألف - البرنامج

١- تضطلع شعبة الموارد الطبيعية والعلم والتكنولوجيا بهذا البرنامج الذي يضم برنامجا فرعيا واحدا عنوانه :

"التعاون الاقليمي في نقل وتطوير العلم والتكنولوجيا". وقد صيغ هذا البرنامج على نحو من المتوقع أن يوعى الى تحسين اثاره وذلك عن طريق اعداد الباحثين المحليين والرسامين الحكوميين من اجل تنفيذ مشاريع البحث ومن اجل اشراكهم فيها . وباستثناء عنصر البرنامج ٢/٥٢١ سيكون تسلسل النشاطات على النحو التالي وذلك في الفترة بين بداية الاضطلاع بعناصر البرنامج المقترحة وحتى التاريخ المتوقع لاكتسابها .

النشاطات الأولية

يضم هذا النوع من النشاطات : (١) استعراض المؤلفات العلمية، في هذا الموضوع؛ (٢) تخطيط وتصميم اعمال البحث في المرحلة الأولى؛ (٣) أعمال ميدانية استطلاعية اولية؛ (٤) تحديد المشاركين المحتملين في بحوث المرحلة الأولى واجراء مناقشات معهم . وهذا يشمل كبار المسؤولين الحكوميين الذين قد يكون تعاونهم ووافقهم على الصعيد الرسمي امرا ضروريا للمرحلة الأولى، كما يشمل الأفراد الاخرين الذين قد يشتركون بشكل اوبأخر في القيام بالبحوث في المرحلة الثانية .

البحث في المرحلة الأولى

سوف يضطلع بها موظفو اللجنة الاقتصادية لغربي آسيا والخبراء الاستشاريون ومن المتوقع ان يتم فيها (١) انشاء نواة من الخبرة الفنية تتعلق بالبحث في مشكلة معينة من مشكلات السياسة العامة؛ (٢) استطلاع واغتراب اسلوب منهجي معين للبحث المقترح؛ (٣) القيام، على أساس استعراض المؤلفات العلمية في هذا الموضوع وعلى أساس البحث الأولي، بوضع فروض رائدة تكون أساسا للعمل في المرحلة الثانية .

البحث في المرحلة الثانية

اعتبرت الدور الداعم الذي يضطلع به برنامج العلم والتكنولوجيا مماثل في الأهمية للدور التنفيذي الذي تقصر البرنامج عليه في الماضي ان لم يكن أكثر أهمية، وهذا التحول نحو التأكيد على البحث الداعم ونحو تطوير قدرات على البحث داخل كل المنطقة انما يعزى الى احتمال ان يكون البحث الذي يتم القيام به محليا على جانب من الفعالية في معالجة احوال محلية معينة تفوق الى حد بعيد فعالية البحث الذي يتم القيام به في الخارج . اما الموارد

المكرسة للبحث على اجراء البحوث وتعبئة وتنسيق اعمال البحث فانها قد تسفر عن اجراء قدر من البحوث يفوق مثوله اذا تم تكريس نفس الموارد لمجرد قيام موظفي اللجنة الاقتصادية لغربي آسيا بالبحث. يضاف الى ذلك أن من المتوقع لدور اللجنة الدائم ان يعمل على تطوير القدرات المتاحة في المنطقة بما يتيح لهذه القدرات ان تقوم بذاتها بأبحاث السياسة العامة للتكنولوجيا في المستقبل.

وسوف ينهض بأبحاث المرحلة الثانية افراد وجماعات في المنطقة بدعم من موظفي اللجنة الاقتصادية لغربي آسيا. وسوف تترك مسألة الاختيار بدرجة كبيرة الى البلدان المشتركة في هذه المرحلة، وذلك على أساس الاهتمامات المحلية والموارد والمهارات المتاحة محليا. وسيكون في امكان هذه المرحلة ان تعتمد على الأعمال التي جرى القيام بها في المرحلة الأولى. وفي حين ان ابحاث المرحلة الأولى ستتركز على عدد ضئيل من البلدان ويحتمل أن تكون ذات طابع اختياري واسع فيما يتعلق بقطاعات وابعاد المشكلة، فان ابحاث المرحلة الثانية سوف تركز على عدد كبير من البلدان وسوف تشمل عددا أكبر من قطاعات وابعاد المشكلة التي سيجري تحليلها. وفي نهاية المرحلة الثانية، سوف تعتقد حلقة دراسية لاستعراض ومناقشة الأعمال التي تم القيام بها خلال مدة المشروع وذلك من اجل تمكين المشتركين من تقاسم نتائج أعمالهم ونبراتهم في معالجة جوانب معينة من المشكلة.

الربط بين المرحلة الأولى والمرحلة الثانية

العمل في المرحلة الثانية ليس مجرد امتداد للعمل في المرحلة الأولى. ذلك أن النجاح في هذه المرحلة سوف يعتمد الى حد بعيد على اهتمام وحفاصة الأفراد أو المجموعات المشتركة. لذا فان الربط بين المرحلتين الأولى والثانية يتضمن النشاطات التالية:

(١) عقد حلقة تدريبية (مدتها ٤ اسابيع) يجرى فيها النظر موسعا في البحث في مجال المشكلة المشمول بهذا المشروع كما يجرى فيها استعراض ودراسة الخطوط العريضة لمختلف النهج والمشكلات والاساليب وما الى ذلك وسوف يشكل ناتج البحث في المرحلة الأولى مدخلا من مدخلات الحلقة التدريبية هذه. وسيضم المشتركون في الحلقة افرادا من المعاهد او الجامعات ومن الادارات أو الوزارات الحكومية في المنطقة؛ (٢) فترة زمنية فاصلة خلالها يقرر مختلف المشتركين في الحلقة التدريبية ما اذا كانوا يرغبون في الاستمرار والمضي الى المرحلة الثانية ويضمون خلالها المخططات الاجمالية لبحوثهم ويستطلعون مدى توفر الموظفين والموارد المالية؛ (٣) عقد اجتماع تخطيطي وجيز يعمد فيه كل من يعتزم التعاون في المرحلة الثانية الى ان يحددوا مخططات بحوثهم والى ان يولغوا من هذه المخططات مخططا عاما للمشروع.

اما فيما يتعلق بالفقرة ٢٣-١٣٨ من الخطة المتوسطة الأجل، فمن الجدير بالذكر ان الأمر يحتاج خلال الفترة ١٩٨٠-١٩٨١ الى متابعة ودعم الأجهزة المؤسسة لنقل التكنولوجيا وتطويرها بما فيها المركز العربي المقترح لنقل التكنولوجيا وتطويرها. ولما كانت

مسألة انشاء هذا المركز ستناقش الآن في نطاق الجامعة العربية فان من غير الممكن في هذه المرحلة التنبؤ بالمسؤوليات المقبلة للجنة الاقتصادية لغربي آسيا حيال هذا المشروع بالذات، وعلى هذا لا يمكن ان تتدّر الموارد تنديرا واقصيا ومن ثم لا يمكن الالتزام بها لأى عمل من أعمال المتابعة التي قد تكون ضرورية في هذا الصدد . ويتألف البرنامج الفرعي من اربعة عناصر برنامجية يرد فيما يلي وصف لها ولما يتصل بها من نواتج .

٢ - البرنامج الفرعي ٥٢١ : التعاون الاقليمي في نقل وتطوير العلم والتكنولوجيا

(أ) موارد البرنامج : الميزانية العادية ٣٠٧٣٠٠ د ولار

خارجة عن الميزانية ٢٠٠٠٠ د ولار

(ب) المرجع : الخطة المتوسطة الأجل ١٩٨٠ - ١٩٨٣

(الفصل ٢٣) الفقرات ١٣٦ - ١٤١ .

(ج) عناصر البرنامج .

١/٥٢١ - تحليل دور القدرات التصحيحية والمهندسية ووظيفتها وتطويرها في

منطقة اللجنة الاقتصادية لغربي آسيا

يستهدف هذا العنصر ما يلي : (١) تحديد التوازن النسبي بين

القدرات الأجنبية والقدرات المحلية في مواجهة ما ينشأ عن الاستثمار من طلب على الخدمات الهندسية والتصميمية (٢) النشر في صحة الفرضيات المتعلقة بأهمية احداث تطوير أكبر في القدرات الهندسية والتصميمية في المنطقة ؛ (٣) تحديد الاستراتيجيات المناسبة والتدابير اللازمة اتخاذها في اطار السياسة العامة لزيادة اسهام القدرات الهندسية والتصميمية المحلية في تاهية الطلب المحلي ولتطوير هذه القدرات على مستوى مناسب لمواجهة الطلب على هذه الخدمات مستقبلا .

النتائج : عقد حلقة تدريبية - كانون الثاني /يناير ١٩٧٩ - آب /اغسطس ١٩٨٠ د

تقديم تقرير - كانون الثاني /يناير ١٩٨٠ - شباط /فبراير ١٩٨٢ د

عقد حلقة دراسية - أيلول /سبتمبر ١٩٨٠ - آذار /مارس ١٩٨٢ د

أشهر العمل التقديرية اللازمة للفترة ١٩٨٠ - ١٩٨١

<u>المصادر الخارجة عن الميزانية</u>	<u>الميزانية العادية</u>	
-	٢٨	الفئة الفنية
-	٢١	فئة الخدمات العامة
-	١	الخبراء الاستشاريون
-	٣٠٠٠ د ولار	السفر نفقات أخرى - اجتماعات
١٠٠٠٠ د ولار	-	

٢/٥٢١ - أعمال متابعة توصيات الاجتماعات الاقليمية ومؤتمر الأمم المتحدة
لتسخير العلم والتكنولوجيا لأغراض التنمية * *

من المتوقع أن تقوم هذه الدراسة بما يلي: (١) استعراض التوصيات كافة
بخية تقييم درجة العلة والاهمية محليا ؛ (٢) تقييم التكاليف والفوائد التي يترتب
على تنفيذ التوصيات التي تعالى بأبهر قدر من العلة والاهمية على الصعيد الاقليمي ؛ (٣) تحديد
مجالات واجهزة التنفيذ المعتمدة ؛ (٤) تحديد الجوانب التي يلزم اجراء مزيد من البحث
فيها قبل الانتقال الى التنفيذ .

النتائج : اعداد مشروع تقرير: حزيران / يونيو ١٩٧٩ - حزيران /

يونيو ١٩٨٠ .

عقد الاجتماع الاقليمي لمتابعة أعمال مؤتمر الأمم المتحدة لتسخير العلم والتكنولوجيا لأغراض
التنمية : تموز/ يوليو ١٩٧٩ - تشرين الأول/التوبر ١٩٨٠ .

اعداد التقرير النهائي : تشرين الأول / التوبر ١٩٨٠ - كانون الأول / ديسمبر ١٩٨٠ .

أشهر العمل التقديرية اللازمة للفترة ١٩٨٠ - ١٩٨١

المصادر الخارجية عن الميزانية

الميزانية المصادرة

المصادر الخارجية عن الميزانية	الميزانية المصادرة	الفئة الفنية
١٢	-	فئة الخدمات العامة
١٢	-	الخبراء الاستشاريون
-	-	السفر
١٠٠٠٠ د ولار	-	نفقات أخرى - اجتماعات
٣٠٠٠٠ د ولار	-	

٣/٥٢١ - صنع القرارات التكنولوجية في إطار عملية الاستثمار

سوف يقوم هذا العنصر البرنامجي بما يلي : (١) تحديد مصدر صنع القرارات المتعلقة بالتكنولوجيا (٢) محاولة التعمق مما اذا كان سانحو القرارات على اختلاف غروبيهم يتخذون في أسوال متخاللة غروبا مختلفة من القرارات ؛ (٣) تحديد العوامل التي تؤثر على طريقة اتخاف القرارات ؛ (٤) تحديد تلك المرحلة ، من عملية الاستثمار التي يتم فيها اتخاف قرارات رئيسية بشأن تحديد الأبعاد التكنولوجية للنشاط الاستثماري ؛ (٥) تحديد أوجه الاختيار المتعلقة بمواصفات ومعادر التكنولوجيا التي تعتبر من ضمن عملية صنع القرارات ؛ (٦) تحليل الاعتبارات التي تؤثر في الاختيار الذي تم التوصل اليه ، وتقييم ونصح انماط بديلة في عملية صنع القرارات .

النتائج : اعداد تقرير أولي : نانون الثاني /يناير ١٩٨٠ - آذار /

مارس (١٩٨٠)

عقد حلقة تدريبية : نيسان /ابريل (١٩٨٠) - تموز /يوليو (١٩٨٠)

عقد اجتماع تنفيذي لسياسة وتنسيق مشكلات البحث للمرحلة الثانية : آب /

أغسطس (١٩٨٠) - تشرين الأول /اكتوبر ١٩٨٢

عقد حلقة دراسية : نانون الأول /ديسمبر ١٩٨٢

أشهر العمل التقديرية اللازمة للفترة ١٩٨٠ - ١٩٨١

المصادر الخارجة من الميزانية	الميزانية الحادية	
-	٣٢	الفئة الفنية
-	٢١	فئة الخدمات العامة
-	١	الخبراء الاستشاريون
-	٣٥٠٠ دولار	السفر
١٠٠٠٠ دولار	-	نفقات أخرى - اجتماعات

٤/٥٢١ .. العلاقة بين عمليات استيراد التكنولوجيا وبين تطوير القدرات التكنولوجية

سوف يتضمن هذا العنصر من البرنامج ما يلي : (١) دراسة الاجراءات والعمليات الحالية لتقييم مختلف أنواع المشروعات في المنطقة ، (٢) تقييم هذه المشروعات من حيث درجة مدى وكيفية اسهامها في بلوغ أهداف تطوير التكنولوجيا ، (٣) تحديد امثالية اعتماد الاجراءات والعمليات المذكورة من أجل الاسهام على نحو أكبر في بلوغ أهداف التطوير التكنولوجي ؛ (٤) صياغة مبنوية من المبادئ التوجيهية لادماج معايير السياسة التكنولوجية الخاصة في اجراءات وعمليات تقييم المشروعات .

النتائج : اعداد تقرير - تشرين الثاني / نوفمبر ١٩٧٩ - تشرين الأول /

أكتوبر ١٩٨٠ .

عقد حلقة دراسية : شباط / فبراير ١٩٨١ .

أشهر العمل التقديرية اللازمة للفترة ١٩٨٠ - ١٩٨١

<u>المصادر الخارجة عن الميزانية</u>	<u>الميزانية العادية</u>	
-	١٢	الفئة الفنية
-	٦	فئة الخدمات العامة
-	١	الخبراء الاستشاريون
-	١٠٠٠ دولار	السفر
-	-	نفقات أخرى

٣ - الوظائف الثابتة

يقترح تنفيذ البرنامج الذي يرد وصفه أعلاه بملاك من المؤلفين الثابتين يتألف من ثلاثة من الفئة الفنية (ف ٥ - P-5 وف ٤ - P-4 وف ٣ - P-3) واثنين من فئة الخدمات العامة . وهذا يمثل زيادة بواقع مؤلف واحد من الفئة الفنية (ف ٣ - P-3) . ومن المقترح مقابلة هذه الزيادة في موارد المؤلفين بنقل وظيفة ف ٣ - P-3 من برنامج الموارد الطبيعية 10-460-10-7 إلى برنامج العلم والتكنولوجيا . وقد تمت عملية النقل هذه بصورة مؤقتة خلال فترة السنتين ١٩٧٨ (١٩٧٩) لمواهبه أولويات أنثر العاجا وللعد من التأخر في تنفيذ النشاطات البارية ومنها النشاطات المتعلقة باقامة المرنز العربي لنقل التكنولوجيا وتطويرها والاستعدادات على الصعيدين القارى والاقليمي لمؤتمر الأمم المتحدة لتسخير العلم والتكنولوجيا لأغراض التنمية .

وتعكس الاولويات الجديدة للعلم والتكنولوجيا ، بصورة رئيسية ، في اعداد وتنظيم خمس اجتماعات فنية خلال عام ١٩٧٨ ، مما أدى الى اضطلاع اللجنة الاقتصادية لغربي آسيا بدور رئيسي في القيام بنشاطات العلم والتكنولوجيا وفي تنسيقها ، كما أدى ذلك الى أن تكون اللجنة المذكورة حلقة وصل اقليمية في هذا الميدان في مضائق اللجنة الاقتصادية . وسعدت المسؤوليات الاضافية هذه بالشعبه الى أن تصد بمساعدة مؤسسة متمرسة في البحث في شؤون السياسات العامة الى اعداد استراتيجية للبرنامج لفترة ستة أعوام (١٩٧٩ - ١٩٨٤) وينصم برنامج العمل المقترح للفترة ١٩٨٠ - ١٩٨١ مع هذه الاستراتيجية . أما تصميم الاستراتيجية الذي بنى على أساس الصائل الفنية التي طرحتها النشاطات التي جرى القيام بها في عام ١٩٧٨ ، فإنه يقدم مبررا آخر للنقل المقترح لوظيفة الفئة الفنية (ف ٣ - P-3) الى برنامج العلم والتكنولوجيا .

٤ - الخبراء الاستشاريون

من المألوب توفير خدمات ٣ خبراء استشاريين أو خبرات استشاريات أو تخصصيين مبلغ ٥٠٠٠ دولارا أمريكي وذلك من أجل قيام أولئك بالمساعدة في تنفيذ الميزانية البرنامجية المقترحة . وفيما يلي الصوامل التي تبرر الحاجة الى تلك الموارد :

... الحاجة الى الخبرة الفنية اللازمة للاضطلاع بمهام معينة قسيرة الأجل لا يستطيع المؤلفون الثابتون بالأمانة التنفيذية القيام بها للافتقار الى المعرفة والدراية الفنية في بعض مجالات خاصة من المتوقع أن تشملها عناصر البرنامج (١/٥٢١ و ٣/٥٢١ و ٤/٥٢١) ستكون هناك حاجة الى اسهامات ومشورة الخبراء الاستشاريين المتمرسين وذلك في مختلف مراحل التنفيذ خلال فترة عصر برنامجي محيين أى من التخطيط الى التنفيذ في المرحلة الأولى والحلقة التدريبية والمرحلة الثانية والحلقة الدراسية النهائية .

يسمى برنامج العلم والتكنولوجيا في نهجه الانفتاحي خلال الميزانية البرنامجية القادمة الى الافادة من خبرة مؤسسات البحث والافراد المتخصصين في هذا الميدان لكي يقدم البرنامج أقصى ما يستطيع من نتائج مفيد ولزيادة فرص افادة منومات الدول الأعضاء من هذا النتائج .

٥ . السفر

تقدر بمبلغ ٧٥٠٠ د ولا رأمريني الأموال اللازمة للسفر والمطلوب تخصيصها لهذا البرنامج الفرعي في الميزانية العادية لفترة ١٩٨٠ - ١٩٨١ . واننا أخذنا في الاعتبار تصميم برنامج العمل فان أموال السفر المذكورة أعلاه ستلعب لتتكون موقفي البرنامج من الاعمال بما يلي :

(١) اجراء مسح والقيام بمهام لتقصي الحقائق بضية التعرف على الحالة في المنطقة فيما يتعلق بجوانب المشئلة موضع الدراسة ولقد جمع معلومات لا يتوفر معها بسهولة في الوثائق المنشورة ؛

(٢) حضور اجتماعات اللجنة الاقتصادية لخربي آسيا التي لا تمقد في مقر اللجنة .

٢ - التنمية الاجتماعية

UN-J-10-530

ملائه البرنامج

(الاحتياجات من الموازنات من الفئة الفنية وفئة الخدمات العامة)

الوحدة التنفيذية : اللجنة الاقتصادية لشرق آسيا
البرنامج : التنمية الاجتماعية - ٥٣٠

المجموع	الموازنات	الموازنات	الموازنات	الموازنات	الموازنات	الفئة الفنية
	الموازنات	الموازنات	الموازنات	الموازنات	الموازنات	وكيل الأمين العام ومساعد الأمين العام ١ - مساعد الأمين العام D-2 ٢ - مد D-1 ٣ - ف P-5 ٥ - ف P-4 ٤ - ف P-3 ٣ - ف P-2/1 ١ / ٢ - ف
١٩٨١/١٩٨٠	١٩٧٩/١٩٧٨	١٩٨١/١٩٨٠	١٩٧٩/١٩٧٨	١٩٨١/١٩٨٠	١٩٧٩/١٩٧٨	
-	١	-	-	-	١	
١	-	١	-	-	-	
٣	٣	١	١	٢	٢	
١	١	-	-	١	١	
-	-	-	-	-	-	
٥	٥	٢	١	٣	٤	المجموع
٤	٤	١	١	٣	٣	فئة الخدمات العامة
٩	٩	٣	٢	٦	٧	المجموع الكلي

الف - البرنامج

١- تتولى شعبة التنمية الاجتماعية، منذ انشاء اللجنة الاقتصادية لآسيا في عام ١٩٧٤، الشؤون المتعلقة ببرنامج التنمية الاجتماعية. وقد أوصت دائرة التنظيم الإداري (التقرير ٢- ١٩٧٨)، بخية التوسع في الجوانب العامة للتنمية الاجتماعية والتركيز عليها، بفصل برنامج التنمية الاجتماعية عن برنامج الاستيطان البشري ودمجه في برنامج السكان. واعتبارا من أول كانون الثاني / يناير ١٩٨٠، سوف يدار برنامجا للتنمية الاجتماعية والسكان من قبل شعبة جديدة تدعى شعبة التنمية الاجتماعية والسكان وقد وضعت الميزانية البرنامجية المقترحة في حسابها توصية دائرة التنظيم الإداري، مما استوجب إعادة صياغة الاستراتيجية كما جاء وصفها في الخدات المتوسطة الأجل A/33/6 (الفصل ٢٧) الفقرات ٢١٤ - ٢٢١. وعلى هذا جرى استحداث برنامجين فرعيين جديدين بدلا من ذلك وهما : (١) * مراقبة واستعراض الحالة الاجتماعية في منطقتي اللجنة الاقتصادية لآسيا ؛ (٢) * تنمية الموارد البشرية والتعامل الاجتماعي ؛ وبموجب قرار المجلس الاقتصادي والاجتماعي ١٨١٨ (د - ٩)، يسمى البرنامجان الفرعيان الى تناول الجوانب الاجتماعية للتنمية الاقتصادية والعلاقة المتبادلة بين القطاعين الاقتصادي والاجتماعي.

ومن شأن ادماج البرنامجين في وحدة تنظيمية واحدة أن يعين اللجنة على أن تلبى بصورة أفضل إحدى أهم حاجات منطقة اللجنة الاقتصادية لآسيا ألا وهي تنمية الموارد البشرية وتكامل الجوانب الاجتماعية في التنمية. ومن شأن هذا الادماج أيضا أن يؤمن تنسيقا أفضل ما بين جوانب التنمية التي يتصل بعضها ببعضها الآخر اتصالا وثيقا. ومن هنا فان البرنامج الفرعي ٥٩١ مثلا، الذي يرمي الى جمع وتحليل البيانات الاجتماعية، سينفذ باتصال وثيق مع النشاط السكاني المحتاد المائل في التحليل السكاني الذي يتم القيام به في البرنامج الفرعي ٤٨١ المنبثق عن برنامج السكان. أما اجتماع فريق الخبراء الذي يعتزم أن يتناول في هذا البرنامج المؤشرات الاجتماعية فانه سيضم الى اجتماع آخر يكون تمويله من صندوق الأمم المتحدة للنشاطات السكانية ويعني بالمؤشرات الديمغرافية وذلك من أجل الاحاطة بالمؤشرات الرئيسية المتصلة بما للتنمية في المنطقة من جوانب ذات صلة بالسكان والموارد البشرية. وتشدد الميزانية البرنامجية المقترحة على ايمال المعلومات المستقاة من تنفيذ مختلف عناصرها البرنامجية الى الخبراء وكبار الاختصاصيين في المنطقة لتقييمها، وكذلك الى مقرري السياسة العامة من أجل اماكن ادماجها في مهام تقرير السياسة العامة.

وعند صياغة الميزانية البرنامجية المقترحة أخذت في الاعتبار أعمال مختلف المنظمات الإقليمية في ميدان التنمية الاجتماعية بالإضافة الى توصيات اللجنة بشأن التنمية الاجتماعية.

وفيما يلي وصف للبرنامجين الفرعيين اللذين يولفان هذا البرنامج والعناصر البرنامجية الخمسة والنواتج المتصلة بها .

٢- البرنامج الفرعي ٥٣١ : مراقبة واستعراض الحالة الاجتماعية
في مناقشة اللجنة الاقتصادية لخريبي آسيا .

(أ) موارد البرنامج : الميزانية العادية ١٩٩٥٠٠ دولار
خارجة عن الميزانية ٢٨٩٠٠ دولار

(ب) المرجع : بناء على توصيات دائرة التنظيم الإداري بشأن برنامج التنمية الاجتماعية جرى ، على الوجه المناسب ، تعديل الاستراتيجية الواردة في الفقرات ٢١٤-٢٢١ من وثيقة الخطة المتوسطة الأجل A/33/6 (الفصل ٢٧) . وبالتالي لم تعد نشاطات البرنامج الفرعي هذا مطابقة للأوصاف الواردة في الخطة المتوسطة الأجل .

(ج) عناصر البرنامج .

١ / ٥٣١ المؤشرات الاجتماعية للتنمية

يشكل عدم وجود قدر كاف من المعلومات والبيانات الاجتماعية الموثوق بها كما ونوعا عائقا يحول دون تحليل الحالة الاجتماعية . وسيبقى هذا العنصر البرنامجي الى توفير حد أدنى من البيانات اللازمة لتغذية التنمية .

النتائج: (١) القيام بعملية جمع واستعراض للمؤشرات الاجتماعية للتنمية ، (٢) عقد اجتماع لفريق من الخبراء يعني بالمؤشرات الاجتماعية لتغذية التنمية ، واجراء دراسة مقارنة عن مستويات المعيشة في بلدان مختارة من مناقشة اللجنة الاقتصادية لخريبي آسيا ، (٣) اعداد تقرير عن الحالة الاجتماعية في مناقشة اللجنة الاقتصادية لخريبي آسيا (كانون الثاني / يناير ١٩٨٠ كانون الاول / ديسمبر ١٩٨١) .

أشهر الحمل التقديرية اللازمة للفترة ١٩٨٠ - ١٩٨١

<u>الميزانية العادية</u>	<u>المصادر الخارجة عن الميزانية</u>	
٣٠	٤	الفئة الفنية
٢٨	-	فئة الخدمات العامة
-	-	الخبراء الاستشاريون
٣٠٠٠	-	السفر
-	٥٠٠٠	نفقات أخرى - اجتماعات

٢/٥٣١ تقييم سياسات ومبادرات التنمية الاجتماعية *

من المتفق عليه عموماً فيما بين المتداعين في المناقشة أن الجوانب الاجتماعية للتنمية لم تؤل حتى الآن اهتماماً كافياً في تنمية المناقشة ، مع أن تحليل التداور الاجتماعي شرط أساسي لتقدير رأي سديد بشأن مياغة السياسات الاجتماعية المناسبة . وسيقدم العنصر البرنامجي (١/٥٣١) ، الموصوف اطلاله ، بصورة دائمة المادة اللازمة لهذا التحليل .

النتائج: (١) اجراء تحليل مقارن لبيكل واعمال الاجهزة الحكومية المسؤولة عن التنمية الاجتماعية؛ (٢) والقيام بدراسة عن ادماج الجوانب الاجتماعية للتنمية في التخطيط والبرمجة القطريين في المناقشة ، وستكون هذه الدراسة اساسا لاجراء استقطاب عن الحاجات الاجتماعية واحتياجات الخدمات في المستقبل في مناقشة اللجنة الاقتصادية لغربي آسيا . (كانون الثاني /يناير - كانون الأول /ديسمبر ١٩٨١) .

أشهر الحمل التقديرية اللازمة للفترة ١٩٨٠ - ١٩٨١

الميزانية العادية المصادر الخارجة عن الميزانية

٢	١٨	الفئة الفنية
-	١٢	فئة الخدمات العامة
-	-	الخبراء الاستشاريون
-	٢٠٠٠ دولار	السفر
-	-	نفقات اخرى

البرنامج الفرعي ٥٣٢ : تنمية الموارد البشرية والتأهيل الاجتماعي

(أ) موارد البرنامج : الميزانية العادية ١٩٥٩٠٠ دولار

خارجة عن الميزانية ٢٩٧٢٠٠ دولار

(ب) المرجع : أنظر الفقرة (ب) - ٢ اطلاله .

(ج) عناصر البرنامج :

١ / ٥٣٢ التنمية الوطنية والمجتمعية الريفية * *

يسمى هذا المنصر البرنامجي الى تحليل ما للسهمجرة داخل المنطقة من آثار اجتماعية في أسر المهاجرين ومجتمعاتهم ؛ والمشكلات الكبرى التي تؤثر في المجتمعات الريفية وادماجها في التنمية القطرية (التنمية الريفية المتاملة) والوسائل الكفيلة بتحقيق هذا الادماج (مثل التعاونيات والاصلاح الزراعي) .

الناتج : (١) اعداد ورقات بحث عن التنمية المجتمعية والريفية ؛ (٢) وتأليف فريق

عمل من الخبراء في شؤون التنمية الريفية (كانون الثاني / يناير ١٩٨٠ - كانون الاول / ديسمبر ١٩٨١) .

أشهر العمل التديرية اللازمة للفترة ١٩٨٠ - ١٩٨١

<u>الميزانية العادية</u>	<u>المصادر الخارجة عن الميزانية</u>	
٢٤	-	الفئة الفنية
١٨	-	فئة الخدمات العامة
-	-	الخبراء الاستشاريون
٢٥٠٠ دولار	-	السفر
١٠٠٠٠ دولار	-	نفقات اخرى - اجتماعات

٢/٥٣٢ ادماج المرأة في التنمية

سيجرى بموجب هذا الحنصر البرنامجي تنفيذ الاعمال التحضيرية للمؤتمر العالمي للمرأة لعام ١٩٨٠ ، وذلك في اطار إعادة العمل الاقليمية لادماج المرأة في التنمية المعتمدة في عام ١٩٨٠ . وسيتم تنسيق نشاطات التعاون التقني الممولة من قبل صندوق الأمم المتحدة الدأوعي للمرأة (مثل البعثات الميدانية ، المشروعات والدورات التدريبية والحلقات الدراسية) . وسيتيح جمع البيانات ، بصورة مستمرة ، عن مركز المرأة اعداد كتيب عن مركز المرأة ودورها في المجتمع العربي .

النتائج اعد الكتيب عن دور المرأة في المجتمع العربي (في نهاية ١٩٨١)؛ وتنسيق مشروعات التعاون التقني الممولة من صندوق الأمم المتحدة الدأوعي للمرأة وتقديم الدعم الفني لهذه المشروعات (كانون الثاني/يناير ١٩٨٠ - ١٩٨١) ، (٣) واعداد ورقات بحث عن دور المرأة في التنمية (كانون الثاني/يناير - آب/اغسطس ١٩٨٠) .

أشهر العمل التقديرية اللازمة للفترة ١٩٨٠ - ١٩٨١

<u>المصادر الخارجة عن الميزانية</u>	<u>الميزانية العادية</u>	
٤٢	-	الفئة الفنية
٢٤	-	فئة الخدمات العامة
-	-	الخبراء الاستشاريون
-	-	السفر
-	-	نفقات أخرى

٣/٥٢٢ امكانيات الشعب الفلسطيني وظروفه الاجتماعية والاقتصادية *

يشكل هذا المنصر البرنامجي تنفيذاً لقرار اللجنة الاقتصادية لغربي آسيا ، وهو يهدف الى تفهيم أفضل لامكانيات الشعب الفلسطيني والمشاكل التي تواجهه . وسوف يسمح ناتج الدراسة بوضع السياسات والبرامج الملائمة لتحسين أوضاعه ، كما ان استعراض وتقييم الدراسات المتعلقة بالفلسطينيين ستكون نقطة انطلاق اساسية لهذا المنصر البرنامجي بالاضافة الى أنه سيتم بواسطة المقابلات الشخصية في المجالات التي يتضح افتقارها الى المعلومات . وسينفذ هذا المنصر البرنامجي بالتنسيق مع مجموعة عمليات التعداد التي ستتم في عام ١٩٨٠ في البلدان التي توجد بها اعداد كبيرة من الفلسطينيين .

الناتج : دراسة عن الظروف الاجتماعية الاقتصادية للشعب الفلسطيني .

أشهر الحمل التقديرية اللازمة للفترة ١٩٨٠ - ١٩٨١

<u>المصادر الخارجة عن الميزانية</u>	<u>الميزانية العادية</u>	
١٢	١٨	الفئة الفنية (١)
٣٤	٢٤	فئة الخدمات العامة (١)
-	-	الخبراء الاستشاريون
<hr/>	<hr/>	
٢٠٠٠٠ دولار	-	السفر
-	-	نفقات أخرى

(١) تتعلق بتكاليف غير متكررة وليست وثائق ثابتة

باء - الموارد

٤- الوظائف الثابتة

نظرا لدمج هذا البرنامج في برنامج السكان ، فان الوظائف الثابتة الممولة من الميزانية العادية المقترحة لتنفيذ هـ قد عفاست وظائفه مد - ١ التي توفرت له ضمن الميزانية البرنامجية ١٩٧٨-١٩٧٩ . وهكذا فان مستوى الموارد المقترح لهذا البرنامج هـ وكالاتي : وظائف برتبة ف - ٤ ووظيفة برتبة ف - ٣ وثلاث وظائف من فئة الخدمات العامة . وبالإشارة الى الفقرة في البرنامج UN-J-10-550 ؛ النقل والمواصلات والسياحة" ، اقترح اعادة توزيع وظائفه مد - ١ المتوفرة بتخصيصها لذلك البرنامج .

وسوف يوزع الجزء الاكبر من الموارد العادية المتوفرة بموجب هذا البرنامج لاجراء الدراسات الاساسية الضرورية حول التنمية الاجتماعية ، كما جاء بيانها في البرنامج الفرعي (٥٣١) . وسوف يخذى العمل المنجز خلال الميزانية البرنامجية ١٩٧٨ - ١٩٧٩ برنامج التنمية الاجتماعية الذي اعيد تنظيمه . وقد ابقى مستوى الوظائف العادية المتوفرة للبرنامج الفرعي ٥٣٢ على المستوى التي كانت فيها لفترة ١٩٧٨ - ١٩٧٩ . وبالرغم من ان الموارد المتاحة قد تبدو محدودة جدا من اجل تنفيذ جميع العناصر البرنامجية المذكورة ، يجب ألا يخيب عن ذمنا انه سيتم ، عند محدة التنفيذ ، تحقيق مزيد من الفعالية بتكليف تلك العناصر مع برنامجي التنمية الاجتماعية والسكان ، المتصلين اتصالا وثيقا والمقترح ان يبقى التميز الاداري والتقني المتوفر لهذا البرنامج (٣ وظائف من فئة الخدمات العامة) على مستوى فترة ١٩٧٨ - ١٩٧٩ . وتحتبراية عملية اعادة توزيع في هذه الفئة اعادة لدمج البرنامجين في وحدة تنظيمية واحدة .

٥- الخبراء الاستشاريون

هناك مبلغ ١٠٠٠٠ دولار (شهر/عمل) مطلوب لعدد من الخبراء الاستشاريين لتقدير الخبرة بشأن اسقاطات الاحتياجات والخدمات الاجتماعية (العنصر البرنامجي (١/٥٣١) والنماذج والمتغيرات في مجال التنمية الريفية المتكاملة (عنصر البرنامج ٢/٥٣٢) . ولا تتوفر لدى الموظفين الحاملين في الامانة التنفيذية الخبرة اللازمة للاضطلاع بمؤونات عنصرى البرنامج المذكورين .

٦- السفر

هناك مبلغ ٧٥٠٠ دولار مطلوب لسفر الموظفين فيما يرتبط باعداد تقديرات الحالة الاجتماعية (عنصر البرنامج ١/٥٣١) وبمحة مشاورات حول تخطيط التنمية الاجتماعية (عنصر البرنامج ٢/٥٣١) ودراسات الحالات عن بعض المجتمعات الخاصة والتنمية الريفية المتكاملة (عنصر البرنامج ١/٥٣٢) . وهناك مبلغ ٢٠٠٠٠ دولار مطلوب لاجراء دراسة استقصائية عن المجتمعات الفلسطائنية في بلدان مختلفة (عنصر البرنامج ٣/٥٣٢) .

٧- أفرقة الخبراء خاصة

هناك مبلغ ١٠٠٠٠ دولار مالموب لصعد اجتماعين صغيرين لفريقين عاملين من الخبراء في عامي ١٩٨٠ و ١٩٨١ لوضع المبادئ التوجيهية اللازمة للتنمية الريفية المتكاملة وذلك على الأربعة الإقليمية الفرعية (عنصر البرنامج ١/٥٣٢) . ومن المقترح تأليف فريق عامل من الخبراء من أجل البلدان الأقل نموا حيث يتم التركيز على دور الرابطة الانمائية المحلية في عملية التنمية الريفية المتكاملة . أما الفريق الثاني المقترح تأليفه فسيعد خاصة بالتنمية الريفية المتكاملة في مناطق المشاريع الواسعة النطاق .

٨- المساعدة المؤقتة

هناك مبلغ ٧٧٢٠٠ دولار مالموب للمساعدة المؤقتة في تنفيذ عنصر البرنامج ٣/٥٣٢ وهو " إمكانات الشعب الفلسطيني وذروفه الاجتماعية والاقتصادية " .

وقد رمت الجمعية العامة اعتمادا من الميزانية البرنامجية ١٩٧٦ - ١٩٧٧ قدره ٥٩٥٠٠ دولار لتنفيذ قرار اللجنة الاقتصادية لغربي آسيا المشار اليه في الفقرة ٣ . وعلاوة على ذلك قدمت حكومة قارم صونة خارجة عن الميزانية للمساعدة في اعداد الدراسة المعتمدة المطلوبة . غير ان الصعوبات التي واجهت عملية تأمين موظفي المشروع لم تسمح الا بانجاز الغدوات الأولى من العمل التحفيري . وقد تعذر انفاق الرصيد المتبقي وقدره ٥٧٠٦٠ دولار .

والمقترح توفير زيادة في المخصصات لتبلغ ٧٧٢٠٠ دولار بخية اكمال الدراسة في ١٩٨٠ . ويمثل المبلغ المالموب قيمة المساعدة المؤقتة اللازمة للاحتفاظ بمدبر المشروع بمستوى رتبة (مد - ١) لفترة مدتها ٦ أشهر عمل ، وموظف فني برتبة ف - ٤ لمدة ١٢ شهر عمل وموظف واحد من فئة الخدمات العامة لمدة ١٢ شهر عمل .

١٣ - الاحصاءات

UN-J-10-540

ملائمة السيرة المهنية

(الاعتبارات من وثائق اللجنة الفنية وفئة الخدمات المسماة)

الوحدة التنظيمية : اللجنة الانتخابية لخرين آسيا
البرنامج : الانتخابات - ٥٤٠

المجموع	المصانر والغارجة من الميزانية	الميزانية المأهولة
١٩٨١/١٩٨٠	١٩٧٩/١٩٧٨	١٩٨١/١٩٨٠
١٩٧٩/١٩٧٨	١٩٧٩/١٩٧٨	١٩٧٩/١٩٧٨

الفئة الفنية

وأيل الأمين العام
مساعد الأمين العام

١	-	١	-	٢ - ط
-	١	-	١	١ - ط
٢	١	٢	١	٥ - ف
١	١	١	١	٤ - ف
-	-	-	-	٣ - ف
				١ - ف
				١ / ٢ - ف

المجموع

٤	٣	٤	٢	فئة الخدمات العامة
---	---	---	---	--------------------

٨	٥	٨	٥	المجموع الكلي
---	---	---	---	---------------

الف - البرنامج

١ - تفضلع بهذا البرنامج شعبة الاعتمادات بالتنسيق الوثيق مع مكتب الاعتماد في مقر الأمم المتحدة .

٢ - يهدف هذا البرنامج ، بالإنفاذ التي تزويد الشعب الفنية في الامانة التنفيذية للجنة الاقتصادية لغربي آسيا بالاعتمادات القابلة للمقارنة ووليا عن مناققة اللجنة الاقتصادية لغربي آسيا ، واللازمة لاستمرارى وتقييم التقدم الاقتصادى والاجتماعى للمنطقة في اطار ولى ، الى مساعدة بلدان اللجنة على تأوير خدماتها الاعصائية واعتماد مبادئ اعصائية منهجية قابلة للمقارنة وعمليات تقييم قابلة للمقارنة فيما يتعلق بتجميعات الحسابات القومية المقدرة بقيمة الحملات الوطنية . وهو يهدف ايضا الى تقديم الدعم لمراكز التدريب الوطنية والاقليمية القائمة عاليا من خلال المشاركة في تأوير برامجها التدريبية وضاعجها الدراسية ، والى تعزيز الحمل التعاونى على المستوى الاقليمى من أجل تعديد الاعتياجات والمشاغل الاعصائية المشتركة وايجاد الحلول لها .

٣ - وفيما يلي وصف للبرنامجين الفرعيين اللذين يضمان ٧ من عناصر البرنامج والنواتج المتصلة بها عسبما هو موضحاً لفترة السنتين .

٤ - البرنامج الفرعى ٥٤١ : تأوير الخدمات الاعصائية

لقد أسفر ضعف الانماة الاعصائية في معظم بلدان اللجنة عن وجود نواقص خطيرة في بياناتها الاعصائية . ويتضمن هذا الحنصر الفرعى لهذه المشكلة بتقديمه سلسلة مناسبة من المعلومات الى الصفاةيين ومقررى السياسة العامة والباحثين والمدراء على الصعيدين الوطنى والاقليمى على السواء ، ويدراسته الحالة العامة للأنامة الاعصائية في بلدان اللجنة ، مع التركيز بشكل خاص على مسألة مدى ملامة الاعصاءات الأساسية المتوفرة عاليا وذات الصفة العامة ، وعلى مسألة تعديد الشترات القائمة في الميانات الاعصائية الحالية . وهو يبيحث في التدابير اللازمة لتحسين وتوسيع الأنامة والأجهزة الوطنية ويساعد في تنفيذ هذه التدابير .

(أ) موارد البرنامج : الميزانية العادية - . . . ٢٣٣ د ولار
خارجة عن الميزانية - . . . ٣٤ د ولار

(ب) المرجع : الغلة المتوسطة الأجل ١٩٨٠ - ١٩٨٣ (١٩٨٣/٦ ، الفصل ٢٤) ،
الفقرات ٢٢٢ - ٢٣٢ .

(ج) عناصر البرنامج :

(١/٥٤) - السلاسل والمؤتمرات الاعصائية (نشأ مستمر) *

سيجرى بالتعاون مع عدوتات الدول الاعضاء ومكتب الاعضاء في الأمم المتحدة جميع اعصاءات اساسية ديمغرافية واقتصادية واجتماعية ذات صفة عامة عن مناققة اللجنة ، وسيتم تبويبها ونشرها لكي تستعمل في الدراسات التحليلية والاستااات والأبحاث من قبل الشعب الفنية في الأمانة التنفيذية للجنة وكذلك من قبل المؤسسات الوطنية الاقليمية .

الناتج : خلاصة اعصائية سنوية عن مناققة اللجنة ، جزء أول وجزء ثان ، وتوفير البيانات اللازمة لدراسات ومشاريع اللجنة .

أشهر العمل التقديرية اللازمة للفترة ١٩٨٠-١٩٨١

<u>الميزانية العادية</u>	<u>المصادر الخارجة عن الميزانية</u>	
٢٠	-	الفئة الفنية
٤٨	-	فئة الخدمات العامة
-	-	الخبراء الاستشاريون
-	-	السفر
-	-	نفقات أخرى
	٥٠٠٠ دولار	

(٢/٥٤) - التناسق بين الأنظمة الاعصائية الوطنية *

يتناول هذا المنصر من البرنامج نقاط الضعف في الأنظمة الاعصائية الوطنية ، ويهدف الى مساعدة بلدان اللجنة على اعتماد تدابير عملية تؤدي الى التناسق بين أنظمتها وأجهزتها الاعصائية وتوسيعها وتحسينها .

الناتج : اجتماع يعقده فريق خبراء حول التناسق بين الأنظمة الاعصائية الوطنية القائمة في مناققة اللجنة في عام ١٩٨٠ .

أشهر العمل التقديرية اللازمة للفترة ١٩٨٠-١٩٨١

<u>الميزانية العادية</u>	<u>المصادر الخارجة عن الميزانية</u>	
١٢	-	الفئة الفنية
٤	-	فئة الخدمات العامة
-	-	الخبراء الاستشاريون
-	-	السفر
-	-	نفقات أخرى - اجتماع
	٣٠٠٠ دولار	

٣/٥٤١ - التجارة الدولية والسلاسل الاعصائية**

يتناول هذا العنصر من البرنامج المشاكل المتغيرة للتجارة الدولية وتزايد الطلب على البيانات الموثوقة بها في مجال التجارة الدولية. والى جانب مساهمة بالاستناد الى الحاسبة الالكترونية، لكل البيانات عن التجارة الدولية لبلدان اللجنة، يتناول هذا العنصر من البرنامج أيضا مشاكل تنفيذ التصنيفات النموذجية للأمم المتحدة، ومشاكل الاتساق والملائمة الرضوية لاصحاصات التجارة العالمية في مناقحة اللجنة.

الناتج : نشرة التجارة الدولية لبلدان اللجنة (تصدر في عام ١٩٨١).

أشهر العمل التقديرية اللازمة للفترة ١٩٨٠ - ١٩٨١

<u>الميزانية العادية</u>	<u>المصادر الخارجة عن الميزانية</u>	
١٢	-	الفئة الفنية
٤	-	فئة الخدمات العامة
-	-	الخبراء الاستشاريون
-	-	السفر
-	-	نفقات أخرى
٢٥٠٠ دولار	-	

٤/٥٤١ - المساعدة الفنية في محفل الاعصاءات

يتناول هذا العنصر من البرنامج النقص في الخبرة الفنية والعجز الشديد في الموظفين ومشاكل التوظيف في الأجهزة الاعصائية الوطنية لبلدان اللجنة، ويقدم المساعدة في تطبيق الطرق المقترحة لتحسين وتوسيع الأنظمة الاعصائية الوطنية القائمة.

الناتج : (١) اعداد الوثائق والاشتراك في برامج التدريب التي تضمها مراكز التدريب الوطنية والاقليمية ؛ (٢) تدريب الموظفين الاعصائيين على تخطيط جمع البيانات وانجاز أعمال التطوير المنتظمة في هذا المجال واجراء مسوحات الأسر بالحينة ؛ (٣) المساعدة في صياغة البرامج الاعصائية الوطنية وتنفيذها.

أشهر العمل التقديرية اللازمة للفترة ١٩٨٠ - ١٩٨١

<u>الميزانية العادية</u>	<u>المصادر الخارجة عن الميزانية</u>	
٨	-	الفئة الفنية
٤	-	فئة الخدمات العامة
-	-	الخبراء الاستشاريون
-	-	السفر
-	-	نفقات أخرى
٤٠٠٠ دولار	-	

٥ - البرنامج الفرعي ٥٤٢ : تطوير إحصاءات الحسابات القومية والأسعار والمالية

توفر إحصاءات الحسابات القومية مؤشرات هامة مالمية لتقييم النمو الاقتصادي، كما توفر إطارا لصياغة سياسة انمائية عامة. وسيستخدم نشر إحصاءات الحسابات القومية من قبل البلدان لمقارنة تطورها مع تطور البلدان الأخرى، ومن قبل المنظمات الدولية، لاسيما في نطاق مسؤولية الأمم المتحدة، وذلك لتقييم التقدم المعزز خلال عقد التنمية الثاني للأمم المتحدة. وقد بذلت جهود كبيرة من قبل بعض المكاتب الإحصائية الوائفة في المنطقة، بالتعاون مع الأمانة التنفيذية للجنة الاقتصادية لفرعي آسيا، من أجل تطوير بعض الحسابات التي أوصى بها نظام الحسابات القومية للأمم المتحدة. ومع ذلك، لا يوجد بعد لدى بعض بلدان اللجنة نظام للحسابات القومية كما أنها لا تنشر حساباتها القومية. وبالإضافة إلى ذلك، فإن الارتفاع في الحادي للأسعار في بلدان اللجنة خلال السنوات القليلة الماضية، وما تتركه من أثر طوي بحجم تقديرات الناتج المحلي الإجمالي، يتطلبان قيام نظام جيد التخطيط والتنسيق لإحصاءات الأسعار والكميات، فضلا عن نظام للمقارنات تتميز بدرجة معقولة من الدقة للفروقات في الإنتاج والدخل والقوة الشرائية للعمالات بين البلدان.

وهكذا، فإن هدف هذا البرنامج الفرعي هو مساعدة بلدان المنطقة على تطوير إحصاءاتها في مجال الحسابات القومية المالية والأسعار، وفي تطبيق نظام الأمم المتحدة للحسابات القومية ونظام إحصاءات الأسعار والكميات، ودراسة المقارنات الدولية للدخل المحلي لبلدان اللجنة.

(أ) موارد البرنامج : الميزانية الحادية - ١٤٨ ٥٠٠ دولار

خارجة عن الميزانية - ٤٠ ٠٠٠ دولار

(ب) المرجع : الخطة المتوسطة الأجل ١٩٨٠ - ١٩٨٣ (A/33/6 ، الفصل ٢٤) ،

الفقرات ٢٣٣ - ٢٤٤ .

(ج) عناصر البرنامج :

١/٥٤٢ - الحسابات القومية وما يتصل بها من سلاسل إحصاءات الأسعار والمالية

يهدف هذا الحنصر من البرنامج الى مساعدة بلدان المنطقة على ادغالي واستعمال نظام متناسق لامعصاءات الأسعار والكميات . وهو يتضمن مساهمة طلبة ، بالاستناد الى العاسبة الالترونية ، باعصاءات الحسابات القومية واعصاءات الاسعار والمالية بشكل مناسب للوصول اليها من قبل الشعب الفنية للأمانة التنفيذية للجنة والمؤسسات الاقليمية والباعشرين .

النتائج : (١) نشرات الحسابات القومية لبلدان اللجنة (سيتم

اصدارها في طامي ١٩٨٠ و ١٩٨١) ؛ (٢) دراسة تتناول الأرقام القياسية القاعدية لتصعيح آثار تخيير السعر للنتائج الصعلي الاجمالي للمعاسبة القومية بالأسعار الثابتة في بلدان اللجنة (ستصدر في منتصف عام ١٩٨٠) ؛ (٣) اجتماع فريق عمل خاص باعصاءات توزيع الدخل ، والاستهلاك ، والترامك في بلدان اللجنة ، يتم عقده في الربع الثالث من عام ١٩٨١ .

أشهر العمل التقديرية اللازمة للفترة ١٩٨٠-١٩٨١

<u>المصادر الخارجة عن الميزانية</u>	<u>الميزانية العادية</u>	
-	٢٠	الفئة الفنية
-	١٨	فئة الخدمات العامة
-	-	الخبراء الاستشاريون
-	١٠٠٠ دولار	السفر
٣٠٠٠٠ دولار	-	نفقات أخرى

٢/٥٤٢ - التاليف المقارنة للمعيشة والمقارنات الدولية للدخل الفعلي

لبلدان اللجنة

يتناول هذا الحنصر من البرنامج الحاجة الى نظام جيد التخطيط

والتنسيق لامعصاءات الأسعار والكميات في بلدان اللجنة ، فضلاً عن نظام للمقارنات الدقيقة بدرجة مسقولة لفروقات الانتاج والدخل والقوة الشرائية للمحامل بين البلدان .

النتائج : (١) تقرير عن التاليف المقارنة للمعيشة في بلدان اللجنة ،

سيصدر في عام ١٩٨١ ؛ (٢) نتائج دراسة جدوى تتعلق بادغالي نظام للمقارنات الدولية للنتائج الاجمالي والقوة الشرائية للمحامل في مناقشة اللجنة تنشر في أوغرام ١٩٨١ .

أشهر العمل التقديرية اللازمة للفترة ١٩٨٠-١٩٨١

<u>المصادر الخارجة عن الميزانية</u>	<u>الميزانية العادية</u>	
-	١٢	الفئة الفنية
-	١٢	فئة الخدمات العامة
-	-	الخبراء الاستشاريون
٥٠٠٠ دولار	٢٥٠٠ دولار	السفر
-	-	نفقات أخرى

٣/٥٤٦ - المساعدة الفنية في مجال الحسابات القومية واحصاءات الأسعار والمالية

يهدف هذا الحنصر من البرنامج الى المساهمة في تطوير الحسابات القومية وما يتصل بها من احصاءات الأسعار والمالية ، عن طريق مساعدة بلدان اللجنة في اعتماد تطبيق نظام الأمم المتحدة المعدل للحسابات القومية وفي ادخال واستعمال نظام منسقة لاصحاءات الأسعار والكميات ، فتمتلك عن نظام للمقارنات الدقيقة الى حد معقول لفروق الانتاج والدخل والقوة لشراعية للعمليات بين البلدان .

النتائج : (١) حلقات دراسية وحلقات تدريب ، (٢) ارشاد مساندة فنية الى معاهد التدريب ، (٣) ستاؤون ثلاثين ولى أعضاء اضافية طلي الأقل قد اعتمدت لنظام المعدل للحسابات القومية وادخلت نظاما منسقا لاصحاءات الأسعار والكميات في أواخر عام ١٩٧١ .

أشهر العمل التقديرية اللازمة للفترة ١٩٧٠-١٩٨١

<u>المصادر الخارجة عن الميزانية</u>	<u>الميزانية العادية</u>	
-	١٢	لجنة الفنية
-	٦	لجنة الخدمات العامة
-	-	لجنة الخبراء الاستشاريين
<hr/>	<hr/>	
٥٠٠٠ دولار	-	لسفر
-	-	مقتات أخرى

باء - الموارد

١ - الوثائق الثابتة

من المزمع الاضطلاع ببرنامح الاعضاءات المقترح اطلاله بمستوى معين من موارد الوثائقين يتألف من وثيقة واحدة برتبة مد - ١ (مدير - ١ ، D-1) ووثيقتين برتبة ف - ٤ (فني - ٤ ، P-4) ، ووثيقة واحدة برتبة ف - ٣ (فني - ٣ ، P-3) ، وأربع وثائق من فئة الخدمات العامة . ويمثل هذا الدألب ، بالمقارنة مع الميزانية البرنامجية لفترة ١٩٧٨ - ١٩٧٩ ، زيادة في الوثائق الثابتة تبلغ وثيقة واحدة من الفئة الفنية (ف - ٤ ، P-4) ووثيقتان من فئة الخدمات العامة . وبالإضافة الي ذلك ، من المزمع اعادة تصنيف وثيقة ف - ٥ (فني - ٥ ، P-5) الموجودة حالياً لكي تصبح مد - ١ (مدير - ١ ، D-1) . وتعتبر الوثائق الثابتة الجديدة المقترحة عدداً أدنى للاضطلاع بالخدمات اللازمة للأمانة التنفيذية والدول الأعضاء على حد سواء . وقد تأكدت الحاجة لتوفير قدرة اعصائية قوية لدى اللجنة من قبل دائرة التنظيم الاداري أثناء استعراضها لتدائيم اللجنة الاقتصادية لغربي آسيا (التقرير رقم ٢ - ١٩٧٨) . وتتضمن التوصية . (الصادرة عن دائرة التنظيم الاداري بهذه الحاجة . ويعتبر الدألب ووثيقة فنية جديدة ووثيقتي خدمات عامة ، واعادة تصنيف وثيقة واحدة ، مجرد مداوة متواضعة لتلبية الاعتيادات الاعصائية الملحة التي اشارت اليها دائرة التنظيم الاداري ، والتي ستتم تلبيتها تدريجياً من قبل منقلا ، عناصر البرنامج المدرجة في إطار البرنامجين . ومن شأن اعادة التصنيف المقترحة للوثيقة ف - ٥ (رئيس الوحدة) P-5 (رئيس الوحدة) الى مستوى مد - ١ (D-1 أن تجسد زيادة مسؤوليات رئيس الوحدة التي سترفع الي مصاف الشعبة ابتداءً من عام ١٩٨٠ تمشياً مع توصية دائرة التنظيم الاداري . وينبغي الا يخرب عن بالنا أيضاً أن اسناد مسؤولية اللامركزية المقترحة للمشروع الاقليمي المعان من قبل برنامج الأمم المتحدة للتنمية ، وهو المعهد العربي للتدريب والأبحاث في بغداد ، بالإضافة الي مشروع قناري آخر في مجال الاعصاءات ، الي اللجنة ، من شأنه أن يوسع مسؤوليات الوحدة ، ولا سيما مسؤوليات رئيسها الي حد كبير . وستكون المساعدة الفنية ، كما يظهر في ضمري البرنامج ٤ / ٥٤١ و ٣ / ٥٤٧ بشكلي خاص ، قد أخذت بأبعاد اكبر أثناء فترة الميزانية البرنامجية . وبالإضافة الي ذلك ، فإن اعادة التصنيف هذه ستفسح المجال أمام قيام ضمير تدائيمي مساو في قوته للشعب الأخرى في الأمانة التنفيذية .

بمقتضى البرنامج الفرعي ٥٤١ : تأوير الأجهزة الاعصائية - سيجري تخصيص الموارد المالية من أجل تقوية النألم الاعصائية للدول الأعضاء . وستستخدم هذه الموارد بشكل خاص للقيام بالابحاث عن المنهجية الاعصائية واجراءات وأرق جمع البيانات (عناصر البرنامج ١ / ٥٤١ و ٢ / ٥٤١ و ٣ / ٥٤١) .

بمقتضى البرنامج الفرعي ٥٤٢ : تدوير الحسابات القومية واقتصادات الأسعار والمالية
من شأن الوثيقة ٤-٤ P-4 الجديدة أن تسمح بتوفير زخم أكبر للحمل في مجال الحسابات
القومية (مضرا البرنامج ١/٥٤٢ و ٢/٥٤٢) ، كما ستفسح المجال أمام القيام بدراسات عن كلفة
المعيشة .

ويتطلب العمل في الاقتصادات ، ويشكل عناصر إنتاج السلاسل الاقتصادية ، قدرا كبيرا من التحليل
الاقتصادي وعمليات الحساب والتبويب . ويشكل الدعم الإداري المناسب شرطا ضروريا لانتهاء برنامج
اقتصادي على أسس سليمة . ويعتبر الأساس المكون من أربع وثلاثين عمدة عامة المعد الأدنى المطلوب
لإنتاج المخرجات المختلفة . وتتألف وثلاثين العمدة العامة الأربع من وثيقتي سديتاريا ووظيفتي
كاتب اقتصادي . وقد أُطرح نقص الموارد اللازمة للتعبئة الاقتصادية المخرجات من السلاسل
الاقتصادية كإغلاصة الاقتصادية للعالم العربي . ومن شأن الوثيقتين الجديدتين المقترحتين من
فئة العمدة العامة معالجة هذا الوضع بالناد . وبمقتضى الميزانية البرنامجية لفترة ١٩٧٩-١٩٨٠ ،
أعاد برنامج الاقتصادات مجموعة أربع وثلاثين عمدة عامة . ومن أجل تلبية الاحتياجات الملحة ،
وبموافقة لجنة الميزانية ، كما شرعنا في الفقرة ٥ تحت عنوان برنامج التتاليات الانمائي والاستثمارات
والسياسات الانمائية (UN-D-10-240) اجيز نقل وثيقتي عمدة عامة من برنامج الاقتصادات
الى برنامج التمويل والإدارة الانمائيين ؛ وصدرت جداول التوثيق المعدلة بهذا الصدد . وطيه
فان طلب الوثائق الأربع من فئة العمدة العامة يشكل في الواقع نموا مقداره وثيقتين ثابتتين من
هذه الفئة .

٧ - السفر

من المطلوب توفير مبلغ . . . ١٥٠٠ دولار للمبعثات الضرورية لجمع البيانات من أجل الإغلاصة
الاقتصادية للعالم العربي (مضرا البرنامج ١/٥٤٢) ، ونشرة التجارة الدولية (مضرا البرنامج
٢/٥٤٢) وللقيام بالمسوحات المطلوبة لمضرا البرنامج ١/٥٤٢ و ٢/٥٤٢ .

١٤ - النقل والمواصلات والسياحة

UN-J-10 -550

ملاك البرنامج

(الاحتياجات من وظائف الفئة الفنية وفترة الخدمات المأتممة)

الوحدة التنشيطية: اللجنة الاقتصادية لغفرض آسيا

البرنامج: النقل - ٥٥٠

المجموع	المصانر الخارجة عن الميزانية	الميزانية المأتممة
١٩٨١/١٩٨٠	١٩٧٩/١٩٧٨	١٩٨١/١٩٨٠
١٩٧٩/١٩٧٨	١٩٧٩/١٩٧٨	١٩٨١/١٩٨٠
١٩٧٩/١٩٧٨	١٩٧٩/١٩٧٨	١٩٧٩/١٩٧٨

الفئة الفنية

وكيل الأمين العام
مساعد الأمين العام

- ٢ - مد
- ١ - مد
- ٥ - ف
- ٤ - ف
- ٣ - ف
- ١ - ف

المجموع

فترة الخدمات المأتممة

المجموع الكلي

١	-	١	-
١	١	١	١
٣	٣	٣	٣
١	١	١	١
١	١	١	١
٧	٦	٧	٦
المجموع			
٤	٤	٤	٤
فترة الخدمات المأتممة			
١١	١٠	١١	١٠
المجموع الكلي			

النقل والمواصلات والسياحة UN-J-10-550

الف - البرنامج

١ - تتولى تنفيذ هذا البرنامج شعبة النقل والمواصلات والسياحة في اللجنة الاقتصادية لغربي آسيا . وسيتم ، في عام ١٩٨٠ ، توقيع اتفاق رسمي للتسيق بين اللجنة وموتمر الأمم المتحدة للتجارة والتنمية ، مع استمرار التعاون والتسيق القائمين مع ادارة الشؤون الاقتصادية والاجتماعية الدولية ، واللجنة الاقتصادية لاروپا ، والضئمة الاستشارية الحكومية الدولية للملاحة البحرية ، والاتحاد الدولي للمواصلات السلكنية والاسلكنية .

٢ - وفيما يلي تفصيل البرامج الفرعية الثلاثة وعناصر البرامج السبعة المتصلة بها ، التي يتألف منها البرنامج .

٣ - البرنامج الفرعي ٥٥١ : تطوير النقل المتناطل

(أ) موارد البرنامج : الميزانية العادية : ٥٧٥٨٠٠ دولار

خارجة الميزانية : ٥٠٠٠٠ دولار

(ب) المرجع : الخطة المتوسطة الاجل ١٩٨٠-١٩٨٣ (A/33/6) ،

الفصل ٢٦ ، الفقرات (١٨ - ١٩٤) .

(ج) عناصر البرنامج :

١/٥٥١ - الخطة الرئيسية للنقل المتناطل *

الناتج : سوف يعقد اجتماع لفريق خبراء مشترك بين الحكومات من اجل مناقشة الخطة الرئيسية التي ستزود حكومات منطقة اللجنة بالتوجيهات فيما يتعلق بنظام النقل المتناطل داخل المنطقة ، ولزيادة ادراكها لضرورة وجود علاقات متبادلة بين برامج تميمية النقل لدى كل منها والحاجة التي اجراء تسيق فعال ، في ابر مرحلة ممكنة بين الجهود التي تبذلها لتحديد وصياغة مشاريع تنمية النقل وعملياته . وقد انجزت ، في عام ١٩٧٨ ، خطة رئيسية للبلدان الشمالية في منطقة اللجنة ، وتمت رحلات ميدانية شملت البلدان المتبقية من اللجنة ، ومن المتوقع ان يتم انجاز خطة رئيسية للمنطقة بأكملها في اواخر عام ١٩٧٩ .

اشهر العمل التقديرية اللازمة لفترة ١٩٨٠-١٩٨١

<u>المصادر الخارجة عن الميزانية</u>	<u>الميزانية العادية</u>	
-	٣٠	الفئة الفنية
-	٢٠	فئة الخدمات العامة
-	-	خبراء استشاريون
-	٢٥٠٠ دولار	السفر
٥٠٠٠٠ دولار	-	نفقات اخرى

٢/٥٥١ - تنسيق النقل وتوحيد انماطه، بما في ذلك تطبيق الاتفاقيات
الاقليمية والاقليمية:

النتائج: وضع تقرير عن حاجة بلدان اللجنة للانضمام الى الاتفاقيات
الاقليمية والدولية القائمة والمتعلقة بمختلف انماط النقل، وتضمينها في قوانينها الوطنية، أو
تطبيقها من خلال التحليلات الادارية، وكذلك تقديم المساعدة والدعم في مجال تنفيذ هذه
الاتفاقيات.

اشهر العمل التقديرية اللازمة لفترة ١٩٨٠-١٩٨١

<u>المصادر الخارجة عن الميزانية</u>	<u>الميزانية العادية</u>	
-	٢٤	الفئة الفنية
-	١٢	فئة الخدمات العامة
-	١	خبراء استشاريون
-	١٥٠٠ د ولار	السفر
-	-	نفقات اخرى

٣/٥٥١ - مسح احتياجات التدريب في ميادين محددة من النقل: **

النتائج: وضع تقرير يتناول التوصيات المتعلقة بإنشاء معاهد
تدريب اقليمية واطليمية فرعية، أو برفع مستوى معاهد التدريب الموجودة حالياً. ومن المتوقع،
اثناء فترة السنتين القادمة، ان يعقد اجتماع مشترك بين الحكومات لتنفيذ هذه المقترحات.

اشهر العمل التقديرية اللازمة لفترة ١٩٨٠-١٩٨١

<u>المصادر الخارجة عن الميزانية</u>	<u>الميزانية العادية</u>	
-	١٨	الفئة الفنية
-	٨	فئة الخدمات العامة
-	-	خبراء استشاريون
-	٢٥٠٠ د ولار	السفر
-	-	نفقات اخرى

٤/٥٥١ - (أ) المساعدة في تنمية الاساطيل التجارية الوطنية وتعزيز

مؤسسات الملاحة المتعددة الجنسيات

(ب) استعمال المجرى المائية، والملاحة الساحلية، والخدمات

البحرية القصيرة، والنظر في مستقبل المراكب الشراعية (الدهو)

النتائج: (أ) تقرير وتوصيات عن مختلف جوانب تنمية

الاساطيل التجارية الوطنية والمتعددة الجنسيات، (ب) سلسلة من الدراسات عن استعمال المجرى المائية والنقل بواسطتها، والملاحة الساحلية، والخدمات البحرية القصيرة، ومستقبل المراكب الشراعية (الدهو) .

اشهر العمل التقديرية اللازمة لفترة ١٩٨٠-١٩٨١

المصادر الخارجة عن الميزانية

الميزانية العادية

-

٣٦

الفئة الفنية

-

١٢

فئة الخدمات العامة

-

١

مخبراء استشاريون

-

٢٠٠٠ د ولار

السفر

-

-

نفقات اخرى

٥/٥٥١ - (أ) الطرق الرافدة والنقل الريفي،

(ب) ما يتعلق بالنقل البري في تنمية الصحراء في اطار الجهود

المبذولة لمكافحة التصحر

النتائج: (أ) تقرير يتضمن جردة لشبكات الطرق الرافدة

والريفية، وتقييمها، ووضع اطار لتطويرها في المستقبل، (ب) سيتألف هذا الناتج من مدخلات الى البرنامج بشأن الجهود المبذولة لمكافحة التصحر بواسطة التعاون، أو بوضع دراسات وجيزة عما يتعلق بالنقل البري في تنمية الصحراء، أو حسب الحاجات الاخرى لذلك البرنامج .

اشهر العمل التقديرية اللازمة لفترة ١٩٨٠-١٩٨١

المصادر الخارجة عن الميزانية

الميزانية العادية

-

٢٤

الفئة الفنية

-

١٢

فئة الخدمات العامة

-

-

مخبراء استشاريون

-

٢٠٠٠ د ولار

السفر

-

-

نفقات اخرى

٦/٥٥١ - تحقيق التنمية والتكامل بين شبكات السكك الحديدية في منطقة اللجنة

النتائج : ان ناتج هذا العنصر البرنامجي ناجم عن قسم السكك الحديدية في الخطة الرئيسية للنقل المتكامل ، وهو يتألف من تقرير عن التنمية والتكامل اللاحقين لشبكات السكك الحديدية الوطنية والاتليمية الفرعية ، وتحدد مراحل المشاريع الفردية .

اشهر الحمل التتديرية اللازمة لفترة ١٩٨٠-١٩٨١

<u>الميزانية العادية</u>	<u>المصادر الخارجة عن الميزانية</u>	
١٢	-	الفئة الفنية
٨	-	فئة الخدمات العامة
-	-	غيراء استشاريون
<hr/>		
١٥٠٠ د ولار	-	السفر
-	-	نفقات اخرى

٤- البرنامج الفرعي ٥٥٢ : تنمية السياحة

- (أ) موارد البرنامج : الميزانية العادية : ٩١٣٠٠ د ولار
(ب) المرجع : الخطة المتوسطة الاجل ١٩٨٠-١٩٨٣ (٨/٣٣/٦) ، الفصل ٢٦ ، الفقرات ١٩٥-٢٠٦ .
(ج) عناصر البرنامج :

١/٥٥٢ - الخطة الرئيسية للسياحة في المنطقة الشمالية من اللجنة

النتائج : وضع خطة رئيسية للسياحة في المنطقة الشمالية من اللجنة ، وعقد اجتماع حكومي مشترك لفرق غيراء بشأن تنفيذ الخطة الرئيسية في عام ١٩٨٢ .

اشهر الحمل التتديرية اللازمة لفترة ١٩٨٠-١٩٨١

<u>الميزانية العادية</u>	<u>المصادر الخارجة عن الميزانية</u>	
٢٤	٢٤	الفئة الفنية
٢٤	٢٤	فئة الخدمات العامة
-	-	غيراء استشاريون
<hr/>		
٣٠٠٠ د ولار	-	السفر
-	-	نفقات اخرى

باء- الموارد

٥- الوظائف الثابتة

ان الوظائف الثابتة المقترحة لتنفيذ عناصر البرنامج السبعة بمقتضى البرنامجين الفرعيين، تتألف من سبع وظائف فنية وأربع وظائف خدمات عامة. وهي تشمل وظيفة واحدة من فئة ف-٤، ووظيفة واحدة من فئة الخدمات العامة، وكلاهما منقول الى اللجنة للقيام بالنشاطات في قطاع النقل، وذلك ابتداءً من أول كانون الثاني/يناير ١٩٧٩. وبالمقارنة مع مستوى ١٩٧٨-١٩٧٩، تشمل الوظائف الثابتة المقترحة زيادة مؤلفة من وظيفة واحدة من فئة مد-١، D-1. ومن المقترح توزيع المستوى الجديد للموارد المالية الوظيفية على النحو التالي:

ستنال النشاطات (ستة عناصر برنامجية) بمقتضى البرنامج الفرعي ٥٥١ " تنمية النقل المتكامل" المحصة الكبرى من مجموع الموارد المتوفرة للبرنامج، أي: وظيفة واحدة من فئة مد-١، D-1 ووظيفة واحدة من فئة ف-٥، P-5 و٣ وظائف من فئة ف-٤، P-4، ووظيفة واحدة من فئة فد-١/٢ P-1/2 وبإضافة وظيفة واحدة من فئة مد-١، D-1 فان الموارد المخصصة لهذا البرنامج الفرعي الخاص ستوزع بعد انعقاد الاجتماع الحكومي المشترك بشأن تكامل النقل في مطلع عام ١٩٨٠ (عنصر البرنامج ١/٥٥١)، وذلك لدراسة مختلف طرق النقل من زاوية النشاطات السابقة للمشروع والمحددة في هذا الاجتماع. ان النشاط الذي أصبح مؤخرًا نشاطًا لا مركزيًا في عهد اللجنة - عنصر البرنامج ٤/٥٥١ (ب) - قد ادمج في هذا البرنامج كجزء لا يتجزأ منه. ومن المقترح تلبية الزيادة في احتياجات الموظفين (وظيفة واحدة من فئة مد-١، D-1) بإعادة توزيع وظيفة مد-١، D-1 الموجودة حاليًا في نطاق برنامج التنمية الاجتماعية UN-J-10-530 (رئيس شعب التنمية الاجتماعية والمستوطنات البشرية). وسيصبح تخصيص هذه الوظيفة لبرنامج النقل أمرًا ممكنًا بسبب دمج برنامج التنمية الاجتماعية مع برنامج السكان في وحدة تنفيذية واحدة (شعبة التنمية الاجتماعية والسكان) وإنشاء شعبة المستوطنات البشرية. وهذه التغييرات الهيكلية والتدعيمية قد أوصت بها دائرة التنظيم الإداري (التقرير رقم ٢-١٩٧٨)، نافذة في أول كانون الثاني/يناير ١٩٨٠. وبما ان شعبة السكان الحالية يديرها رئيس برتبة مد-١، D-1، وبما انه من المقترح إعادة تصنيف وظيفة الف-٥، P-5 في برنامج المستوطنات البشرية نظراً لتزايد المسؤوليات في هذا المجال، فهذا يجعل وظيفة مد-١، D-1 موضوع البحث في برنامج التنمية الاجتماعية، وظيفة شاغرة. ان تخصيص هذه الوظيفة لشعبة النقل والمواصلات والسياحة سيتيح تعزيز هذه الشعبة فتصبح متكافئة مع الشعب الاخرى في الامانة التنفيذية، بالإضافة الى انه يتيح تسوية الوضع الذي توجد فيه رئيس الشعبة (ف-٥، P-5)، المستحارة مؤقتًا من برنامج آخر. فوظيفة الف-٥، P-5 المتوفرة أصلاً بمفردها والمخصصة لرئيس الشعبة كانت قد أعطيت لموظف تم ترفيعه الى فئة ف-٥، P-5 فور نقله داخل ادارة الامم المتحدة على مستوى ف-٤، P-4، وكان رئيس الشعبة ووظيفته ف-٥، P-5 في ذلك الحين في وضع انتداب وكان شاغل هذه الوظيفة قد اعطى بصورة مؤقتة وظيفة ف-٥، P-5 شاغرة في برامج اخرى.

وبالنظر الى التغييرات التنظيمية المنوى تنفيذها فان تصحيح هذا الوضع غير الطبيعي بواسطة اعادة التوزيع المقترحة يعتبر امرا مناسبيا وفي محله .

وعلى أثر الملء المتوقع لوأيفة ف - ٣ ، P-3 في مجال السياحة (البرنامج الفرعي ٥٥٢) ، سيتم تطوير النشاطات في هذا القطاع اثناء فترة الميزانية البرنامجية ١٩٨٠-١٩٨١ . لذلك ، ابقي المستوى المقترح للموارد المالية على ما كان عليه .

٦- الخبراء الاستشاريون

هناك مبلغ إجمالي قدره ١٠٠٠٠ د ولا ر مطلوب للاعمال الاستشارية القصيرة الاجل بهدف تنفيذ بعض العناصر ذات المستوى الفني الرفيع في عنصر البرنامج ٢/٥٥١ المتعلقة بدراسة آثار مختلف التصريفات والرسوم المرفئية ، وكذلك لتنفيذ عنصر البرنامج ٤/٥٥١ بهدف تقديم المشورة بشأن الشروط الاتصالية لانشاء خطوط ملاحية متعددة الجنسيات .

٧- السفر

هناك مبلغ إجمالي قدره ١٥٠٠٠ د ولا ر مطلوب لسفر الموظفين في نطاق تنفيذ عناصر البرنامج السبعة . ويتناول السفر استقصاء نواعي الجدوى في الخطة الرئيسية للنقل المتكامل ، والتشاور مع الدول الاعضاء لتحديد امكانيات الميدان السياحي .

١٥- إدارة نشاطات التعاون التقني

UN-J-10-790

ملاك البرنامج

(الاحتياجات من وظائف الفئة الفنية وفترة الخدمة الخاصة)

الوحدة التنفيذية : اللجنة الاقتصادية لفرنسي آسيا
البرنامج : أمانة عمال التعمير - ٧٩٠

<u>المجموع</u>	<u>المساكن الخارجة عن الميزانية</u>	<u>الميزانية الخاصة</u>
١٩٨١/١٩٨٠	١٩٧٩/١٩٧٨	١٩٨١/١٩٨٠
١٩٧٩/١٩٧٨	١٩٨١/١٩٨٠	١٩٧٩/١٩٧٨
١٩٨١/١٩٨٠	١٩٧٩/١٩٧٨	١٩٨١/١٩٨٠
١٩٧٩/١٩٧٨	١٩٨١/١٩٨٠	١٩٧٩/١٩٧٨

الفئة الفنية

١ - وكيل الأمين العام
٢ - مساعد الأمين العام
٣ - مد - ٢
٤ - مد - ١
٥ - ف - ٥
٦ - ف - ٤
٧ - ف - ٣
٨ - ف - ٢
٩ - ف - ١

١	١	-	-	١	١
-	-	-	-	-	-
١	١	-	-	١	١
١	١	١	١	-	-
٣	٣	١	١	٢	٢
٣	٣	١	١	٢	٢
٦	٦	٢	٢	٤	٤

المجموع الكلي ٤

فترة الخدمة الخاصة

أدارة نشاطات التعاون التقني UN-J-10-790

الف- البرنامج

١- يرتقب أن يشهد البرنامج المقترح زيادة وتوسعا كبيرين في وظائف التعاون التقني أثناء فترة ١٩٨٠-١٩٨١. وإذا كان لا يزال من السابق لأوانه أن تحدد في الوقت الحاضر نسبة الزيادة التي ستكون مألوية في الميزانية العادية في عام ١٩٨١، فسوف تضاف على الأقل وظيفتان في عام ١٩٧٩ من المصادر الخارجة عن الميزانية، للمساعدة في النهوض بحبء الأعمال. وقد جرى التحفظ في التقديرات المبينة هنا تحاشيا لطلب موارد من الميزانية قد لا يتم استعمالها إذا لم تنفذ كليا المشاريع المتوقع تمويلها من خارج الميزانية. ومن المتوقع أن يصبح ادخال الاعتمادات على الميزانية ضروريا في المستقبل لاستكمال متطلبات هذا العنصر التنظيمي، نظرا لما تأخذه نشاطاته من زخم متزايد. ومن المرتقب فوق ذلك أن يرتفع من مستوى وحدة للتعاون التقني الى مستوى تنظيمي أعلى.

٢- سيكون لهذا البرنامج في اواخر عام ١٩٧٩:

(١) ١٢ مستشارا اقليميا.

(٢) المشاريع الموكلة الى اللجنة في نطاق اللامركزية:

لقد أقيمت على عاتق وحدة التعاون التقني مسؤولية تنظيم كل المشاريع الموكلة الى اللجنة في نطاق اللامركزية والموكلة من مصادر خارجة عن الميزانية. وقد صنفت في هذه الفئة المشاريع التالية (لقد أشير الى المشاريع التي بوشربتنفيذها و/أو التي تم الحصول على التزامات أكيدة بشأنها بحلامة نجمية):

- المعهد المصري للتخطيط*، الكويت (RAB-77-002)

- المعهد المصري للنمو الحضري، الرياض، المملكة العربية السعودية

- المعهد المصري للتدريب والبحوث الاحصائية*، بغداد، العراق (RAB-73-003)

- تقديم المساعدة الى مجلس الوحدة الاقتصادية العربية (RAB-71-292)

با* - الموارد

الابقاء في الميزانية العادية على وظيفتين من الفئة الفنية ووظيفتين من فئة الخدمات العامة ، وهي الوظائف المتوفرة في الميزانية البرنامجية ١٩٧٨ - ١٩٧٩ .
وشمول وظيفة واحدة من الفئة الفنية ووظيفة واحدة من فئة الخدمات العامة من مصادر خارجة عن الميزانية .

١٦ - الشركات غير الوطنية

UN-J-27-498

ملاك البرنامج

(احتياجات الوظائف من الفئة الفنية وفئة الخدمات العامة)

الوحدة التنظيمية: اللجنة الاقتصادية لغربي آسيا
البرنامج: الشركات عبر الوطنية

<u>المجموع</u>		<u>الموارد الخارجة عن الميزانية</u>		<u>الميزانية العادية</u>		
٨١/١٩٨٠	٧٩/١٩٧٨	٨١/١٩٨٠	٧٩/١٩٧٨	٨١/١٩٨٠	٧٩/١٩٧٨	
						<u>الفئة الفنية</u>
١	١			١	١	ف - ٥
١	١			٢	١	ف - ٤
-	-			-	-	ف - ٣
-	-			-	-	ف - ٢/١
٣	٢			٣	٢	
٣	١			٣	١	فئة الخدمات العامة
٦	٣			٦	٣	المجموع الكلي

الف - البرنامج

١ - تنفذ البرنامج الوحدة المشتركة بين مركز الشركات عبر الوطنية واللجنة الاقتصادية لغربي آسيا والمعنية بالشركات عبر الوطنية، وذلك في إطار شعبة التخطيط الانمائي . انه جزء من البرنامج الفرعي ه للمركز بشأن النشاطات الاقليمية . وهو يتألف من خمسة عناصر برنامجية، كما ان النواتج ذات الصلة المغطاة لفترة السنتين هي كما يلي :

٢ - البرنامج الفرعي : الشركات عبر الوطنية في منطقة اللجنة الاقتصادية لغربي آسيا

(أ) موارد البرنامج : يقوم مركز الامم المتحدة للشركات عبر الوطنية باعداد ميزانية هذا البرنامج . وفي الوقت الذي كان يجري فيه اعداد هذه الوثيقة لم تكن هناك ارقام متوفرة بعد بشأن هذا البرنامج .

(ب) المرجع : الخطة متوسطة الاجل ١٩٨٠ - ١٩٨٣ (٨/33/6) ، القسم ٢٥ ، الفقرات ٤٤ - ٦٤ .

١٩٨٠ / ٤ - نظام شامل للمعلومات

النتائج : ستصدر تقارير بشأن : (١) مسح عن تنفيذ القوانين والانظمة المتعلقة بالشركات عبر الوطنية، وهو مسح سينتهي اعداده في سنة ١٩٨٠ ؛ (٢) اتجاهات الاستثمار من جانب الشركات عبر الوطنية، وسينتهي اعداده في سنة ١٩٨١ ؛ (٣) ستفقد خدمات الدعم فيما يتعلق بمشاريع مركز الشركات عبر الوطنية .

أشهر العمل التقديرية اللازمة للفترة ١٩٨٠ - ١٩٨١

<u>المصادر الخارجة عن الميزانية</u>	<u>الميزانية العادية</u>	
-	٢٤	الفئة الفنية
-	٢٤	فئة الخدمات العامة
-	-	الخبراء الاستشاريون
-	١٩٠٠٠ دولار	السفر
-	-	نفقات اخرى

١٩٨٠/٢ - الشركات عبر الوطنية في ميدان صناعة النفط والمعادن *

النتائج : بما ان صناعة النفط ما زالت أهم صناعة في المنطقة فان الدراسة عن عمليات شركات النفط عبر الوطنية في المنطقة، التي نفذت في ١٩٧٨-١٩٧٩، ستتيح بدراسة ملحة. كذلك اتخذت البلدان الأعضاء في المنطقة تدابير خاصة لتشجيع نشاطات التنقيب عن المعادن .

بما انه من المتوقع ان تشمل دراسة ١٩٧٨-١٩٧٩ نواحي الانتاج والتسويق والتوزيع في صناعة النفط فان الدراسة التالية ستركز على الاعتماد على التكنولوجيا والادارة في صناعة النفط والمعادن . وسينشر تقرير بهذا الصدد في سنة ١٩٨١ .

اشهر العمل التقديرية اللازمة للفترة ١٩٨٠ - ١٩٨١

<u>المصادر الخارجة عن الميزانية</u>	<u>الميزانية العادية</u>	
-	١٢	الفئة الفنية
-	١٢	فئة الخدمات العامة
-	٣	الخبراء الاستشاريون
٤٠٠٠ دولار	٣٠٠٠ دولار	السفر
-	-	نفقات اخرى

١٩٨٠/٣ - الشركات عبر الوطنية والقطاع المالي

النتائج : ستصدر دراسة عن عمليات المصارف عبر الوطنية في غربي آسيا مع اشارة خاصة الى لبنان والبحرين . وهذه الدراسة، التي سينتهي اعدادها في سنة ١٩٨٠، ستشمل نطاق ودأبعية نشاطات المصارف عبر الوطنية، وأثرها في التدفقات المالية الى المنطقة وخارجها . وستبحث هذه الدراسة بنوع خاص دور المصارف عبر الوطنية في تطوير اسواق المال ورأس المال في المنطقة، وبالاطافة الى اسهام هذه المصارف في تنفيذ برامج التنمية الاقتصادية والاجتماعية للبلدان المصدرة .

اشهر العمل التقديرية اللازمة للفترة ١٩٨٠ - ١٩٨١

<u>المصادر الخارجة عن الميزانية</u>	<u>الميزانية العادية</u>	
-	١٢	الفئة الفنية
-	١٢	فئة الخدمات العامة
٣	-	الخبراء الاستشاريون
٤٠٠٠ دولار	-	السفر
-	-	نفقات اخرى

٤٩٨ / ٤ - الشركات عبر الوطنية للتوزيع والتجارة المتجهة نحو التصدير

النتائج : سيتم في سنة ١٩٨١ اعداد دراسة تحلل ارتباطات الشركات عبر الوطنية للتوزيع والتجارة المتجهة نحو التصدير في بلدان مختارة من بلدان اللجنة الاقتصادية لغربي آسيا . وستعالج هذه الدراسة اسهام الشركات عبر الوطنية في تلك الصناعات التي تغطي جوانب متعددة ، مثل التدفقات التجارية ، وأثر ميزان المدفوعات ، وأثر الاستخدام . أما العوامل التي تحدد ما تقوم به الشركات عبر الوطنية من استثمار متجه نحو التصدير في البلدان النامية فستبحث بهدف تقديم المبادئ التوجيهية ذات الصلة بشأن سياسات التجارة والاستثمار الاجنبي في البلدان الاعضاء .

اشهر العمل التقديرية اللازمة للفترة ١٩٨٠ - ١٩٨١

<u>المصادر الخارجة عن الميزانية</u>	<u>الميزانية العادية</u>	
-	١٢	الفئة الفنية
-	١٢	فئة الخدمات العامة
-	-	الخبراء الاستشاريون
-	٣٠٠٠ دولار	السفر
-	-	نفقات اخرى

٤٩٨ / ٥ - الشركات عبر الوطنية في صناعة المواد الصيدلانية

سيتم ، في سنة ١٩٨٠ ، اعداد تقرير يبحث في دور الشركات عبر الوطنية بالمقارنة مع دور المؤسسات المحلية في صناعة المواد الصيدلانية في منداقة اللجنة الاقتصادية لغربي آسيا . وستبحث هذه الدراسة حصة السوق العائدة لعدد قليل من الشركات عبر الوطنية الكبيرة في انتاج المواد الصيدلانية في المنطقة وتوزيعها واستهلاكها . كذلك ستبحث الدراسة في ميادين مثل نطاق عمليات الشركات عبر الوطنية ، وممارساتها فيما يتعلق بالتوزيع وحماية المستهلك ، وبالمنافسة التي تلقاها من جانب الشركات المحلية .

اشهر العمل التقديرية اللازمة للفترة ١٩٨٠ - ١٩٨١

<u>المصادر الخارجة عن الميزانية</u>	<u>الميزانية العادية</u>	
-	١٢	الفئة الفنية
-	١٢	فئة الخدمات العامة
-	٣	الخبراء الاستشاريون
-	٨٠٠٠ دولار	السفر
-	-	نفقات اخرى

١٩٨٠ / ٤ - الشركات عبر الوطنية للتوزيع والتجارة المتجهة نحو التصدير

النتائج : سيتم في سنة ١٩٨١ اعداد دراسة تحلل ارتباطات الشركات عبر الوطنية للتوزيع والتجارة المتجهة نحو التصدير في بلدان مختارة من بلدان اللجنة الاقتصادية لغربي آسيا . وستعالج هذه الدراسة اسهام الشركات عبر الوطنية في تلك الصناعات التي تغطي جوانب متعددة ، مثل التدفقات التجارية ، وأثر ميزان المدفوعات ، وأثر الاستخدام . أما العوامل التي تحدد ما تقوم به الشركات عبر الوطنية من استثمار متجه نحو التصدير في البلدان النامية فستبحث بهدف تقديم المبادئ التوجيهية ذات الصلة بشأن سياسات التجارة والاستثمار الاجنبي في البلدان الاعضاء .

اشهر العمل التقديرية اللازمة للفترة ١٩٨٠ - ١٩٨١

<u>المصادر الخارجة عن الميزانية</u>	<u>الميزانية العادية</u>	
-	١٢	الفئة الفنية
-	١٢	فئة الخدمات العامة
-	-	الخبراء الاستشاريون
-	٣٠٠٠ دولار	السفر
-	-	نفقات اخرى

١٩٨٠ / ٥ - الشركات عبر الوطنية في صناعة المواد الصيدلانية

سيتم ، في سنة ١٩٨٠ ، اعداد تقرير يبحث في دور الشركات عبر الوطنية بالمقارنة مع دور المؤسسات المحلية في صناعة المواد الصيدلانية في منطقة اللجنة الاقتصادية لغربي آسيا . وستبحث هذه الدراسة حصة السوق العائدة لعدد قليل من الشركات عبر الوطنية الكبيرة في انتاج المواد الصيدلانية في المنطقة وتوزيعها واستهلاكها . كذلك ستبحث الدراسة في ميادين مثل نطاق عمليات الشركات عبر الوطنية ، وممارساتها فيما يتعلق بالتوزيع وحماية المستهلك ، والمنافسة التي تلقاها من جانب الشركات المحلية .

اشهر العمل التقديرية اللازمة للفترة ١٩٨٠ - ١٩٨١

<u>المصادر الخارجة عن الميزانية</u>	<u>الميزانية العادية</u>	
-	١٢	الفئة الفنية
-	١٢	فئة الخدمات العامة
-	٣	الخبراء الاستشاريون
-	٨٠٠٠ دولار	السفر
-	-	نفقات اخرى